大同報

夕刊（二月八日）

發行人 衣富田　編輯人 實彰年　印刷人 賀澤民
發行所 新京東六馬路　印刷所 大同報社
電話（編輯局二一四七二四　營業局二一二〇九六）振替口座 新京一七〇
報費 一份五分　一個月壹元三角　外埠壹元五角
廣告價 一行（五號字十二字）一次壹元

蔣據蜀長期抗日策 而今已成畫餅充飢

【天津八日電】自蔣介石任命彼直系之張群、爲四川省主席後、該省將領之不滿日益加甚、近日該省各地土着軍同舉反蔣氣勢、故蔣之將四川軍中央化 强化最後抗日戰線之計畫、今日已將成爲畫餅、將來抗日戰線因之當發生一大齟齬云、

主要原因

【天津八日電】張群長川之命、引起土着將領之不滿、而蔣介石之四川中央工作亦遂忽遇暗礁、其主要原因、蓋自蔣介石之對日抗戰大敗後、擬放棄漢口、長沙逃避於四川、而以成都爲首都、作最後之抗日據點 曾計劃根本改編四川軍、使四川完全中央化故也、

近日四川將領遂因張羣長川之命、一齊顯示反蔣介石之氣勢矣、茲將今次引起將領不滿之具體之事實試列於左、

一、日華事變四川軍出動之數、已達八萬之衆、而蔣介石猶發令出兵、
一、中央命令改編土着派將領之劉文郁軍、並命半數編入於中央軍、
一、任命范紹增爲劉湘直系軍廿一軍軍長、賀衷寒爲參謀長、（唐式遵爲副軍長）
一、命田頌堯、鄧錫侯兩土着軍移駐四川與西康省之邊境地區、
一、置王纘緒及楊森等之軍隊於四川省、而羼入黃埔系將校、

以上各項均係蔣介石之破壞策、故四川土着將領、遂在其未實現之前、圖示、反蔣之餘氣焉

反蔣氣焰瀰漫全川

蔣遣孫科訪蘇未得要領 殊感棘手下野爲期不遠

＝孔祥熙抵香港斡旋求和論抬高＝

寫眞孔祥熙

【香港七日電】關於五日來港之中國行政委員長孔祥熙之使命、現在雖尙未明白、但據外人方面之觀測稱、國民政府部內之和平論最近似又抬頭、今次似希望英國方面之斡旋爲多、孔祥熙係實中央方面之意向而來港、託由宋子文及宋美齡探詢英國之意向、上述事實係在宋美齡離漢時漢口軍首腦部會議、因欲圖繼續抗戰、希望在徐州會戰、故極力整理戰備、嗣以津浦線方面之戰局、華方漸趨不利、他方四川、廣東亦顯示反中央的空氣、故復引起國民政府部內之悲觀論、而有附和外國依存派之希望焉、且蘇聯之對華援助、雖有孫科之訪問莫斯科、但據報蘇方並無誠意、因之國民政府內之和平論者、被上各種情形所刺戟始派孔祥熙於極秘裡赴港探詢英國側之意向也、由此觀之津浦線方面戰、局之進展同時內政上之矛盾暴露於各方面、蔣介石之下野決意或將不遠矣云云、

支援新政權以期待統一

（關於指導新政權 杉山陸相之答辯）

【東京八日電】杉山陸相、於七日衆議院豫算第四分科會席上、對於道家齊一郎氏（中立）如何指導新政權之質問、大要答辯如次、闡明軍及政府對於新政權之意向、

日本此際期待新政權所誕生之政權、能與日本提携、協力建設東洋眞正和平、是以於此期待下、援助新政權焉、政府對於新政權以强力支持、導入眞臻强力之政權、最後期待其爲統一之政權、但在確立統一政權以前、本人以爲尙需相當時日、故日本甚望其在親日防共精神下、慨予協力、以達到目的、

更對道家氏質問『對佔領地域、佈設軍政如何』之質問、杉山陸相亦答辯曰、在未行佈告宣戰之現在、不能佈設軍政、惟治安維持不充分之今日、關於確保地域、自以軍爲中心、與中央連絡、處理諸般問題、實質上殆如準軍政然、顧行政方面有新政權及治安維持會、軍ノ祇處於補其不足之狀態、非與軍政同樣也、

中國聯合準備銀行

十一日開創立總會擬定三月一日開業

【北京八日電】中國臨時政府、決定設立政府及民間銀行聯合之中國聯合準備銀行、該行條例已於六日公佈、新北京設總行天津及青島設分行、定於十一日在北京開創立總會、任命總裁及董事、銀行、豫定三月一日開業、第一次繳附資本金二千五百萬元、由政府及參加銀行各出半額政府出資之千二百五十萬元、決由正金、鮮銀、興銀三行予以通融、華方銀行出資額大體決定如左、

中國銀行四百五十萬元、交通銀行三百五十萬元、河北省、金城、大陸、鹽業及中南各銀行各八十萬元、冀東銀行五十萬元、共一千二百五十萬元、新銀行發行之法幣定爲與金圓等價、已屬確實、金銀對價比率尙未見決定、今後當由籌備委員參酌各項情勢愼重研究、又新銀行總裁一職籌備委員汪時璟頗爲有力云

貴族院捧呈賀表 決定全國告諭訓令

【東京九日電】貴族院七日午後一時十分、在院內議長室開憲法發布五十周年紀念式典小委員會、擬於憲法發布五十周年紀念之際、捧呈賀表、對此加以協議更定於八日午前十時、開各派交涉會、十日之本會議即可決其事、十一日之祝賀日、松平議長即晉宮捧呈賀表云、

日本政府、七日正午、在院內開閣議、近衛首相之外、各閣僚均出席、定於十一日之憲法發布五十周年紀念式典之際、捧呈祝詞、並將對全國民及官吏之告諭及訓令決定、午後一時半散會、

八日日貴衆兩院議程

【東京七日電】貴族院 貴族院本會議休會、上午十時開昭和十二年法律第九十二號之中改正法律案委員會請願第二分科會、

衆議院 衆議院本會議休會、上午十時開電力管理案、農地調整案、赤字公債案、兵役法改正案等各委員會、豫算第二、第四分科會、下午一時半開豫算第一、第三、第五分科會、

上海派遣軍慰靈祭 於南京軍官校舉行

【〇〇七日電】上海派遣軍慰靈祭、於寒氣凜烈之七日午後一時半、假南京軍官學校練兵場、蒙朝香宮殿下之莅臨、並在松井軍司令官出席之下、嚴肅執行、靈場會場圍繞黑白幔幕、靈壇之前、滿供菓子、果物、於上海派遣軍各部隊之整列中屆定時、依修祓、降神之行事、祭典開始 朝香宮殿下朗讀祭文、禁主祝詞後、軍樂『國之鎭』朗然而鳴、如斯松井軍司令官、朝香宮殿下奉奠玉串、暨全部隊將兵之英靈、最後昇神、於悲壯中閉式云、

台灣華僑宣言 支持新政權

【台北八日電】全島三萬華僑、曾開全島大會、議決脫離蔣政權支持新政府、七日午後在市公會堂開台灣華僑新民商成立大會、滿洲舊中華總會組織、前記商會宣言支持新政權、

中國公布準銀令 王行政委員長談

【北京八日電】中華民國臨時政府以中國聯合準備銀行業已準備就緒、故已正式委派設立委員並公佈該銀行令矣、七日午后四時行政委員長王克敏氏、發表如左之談話、以闡明政府之所信、

曩政府曾派中國聯合準備銀行籌備委員以着手同行成立之準備與調查、今政府當局以最近該行條令已得成案、本日已將公布、茲特正式任命同行設立委員、俾從速完成各種成立手續、以設立中國聯合準備銀行、該行開業後、以該行之發行券作爲法貨、而統一全中國之貨幣、以確立中華民國通貨、金融之安定基礎、故望設立委員從速完成準備、早日開業以安民生爲要、

蘇北極探險隊 全員準備避難

【莫斯科七日電】乘浮冰漂流北氷洋上之蘇維埃北極探險帕帕甯班長、六日午後、曾發無線電報告、請現下營帳之位置、已告危險、故急準備向安全之處所遷移、其文詞如左、

六日午前六時之本班位置係在北緯七十三度十九分西經十八度、因崩壞之變動激烈、有危險之虞、刻正遷移營帳、令全員乘橇準備避難云、

中國新銀行特色

【北京八日電】中國聯合準備銀行、按六日公布之同銀行條令、並不僅爲政府之金融代理機關、而爲名實相符之國家金融中樞機關、統一發行新法幣、安定通貨等、以統制金融爲目的、實行各種銀行業務、新銀行之特徵可指摘如左、

一、資本金 由政府及民間銀行共同出資資本金額定爲五千萬元者、以新銀行可充分發揮銀行機能爲主、向來華方中央銀行動輒無視國家的立場、專圖營業收益、今該銀行當矯此種弊病

一、統一發券 新銀行有紙幣發行之唯一特權、該紙幣公私一律流通、因之曾爲複雜混沌之華北通貨可實現統一新法幣、發行額尙未詳明、但新法幣爲管理不換紙幣通貨相當期間後、交換現在流通中之中國、交通及其他銀行紙幣、

一、保證準備 向來中國中央銀行發行準備、乃爲現銀六成、保證準備四成、新銀行將此比率改爲保證準備六成、較多採用保證準備制度、以努力保持政府信用、

一、總裁專任 前南京政府以中央銀行置財政部之自由管理下中銀總裁並由財政部長孔祥熙兼任、藉圖隨意濫發紙幣、今次新銀行專任總裁、防止弊害云、

華中新政權問題具體化

＝伊藤公使語＝

【上海八日電】在上海與內外各方面懇談多次之伊藤述史公使、日內擬與在上海英法德各外交機關懇談、而於七日、就一般中國政治問題談話如次、

一、華中新政權問題、華北與華中地理的、經濟的事情各不相同、故政治的亦應分別而並行之、將來二政權或能合流、此問題爲第二段之事也、華中新政權問題、今已日趨具體化

一、中國國內情勢、漢口及廣東有共產主義的文書及英字宣傳紙、佈滿街頭、按以上情報言之、其可爲某程度事實也歟然如謂共產黨勢力將壓倒國民黨政府即取而代之、此乃不知中國實情之言也、如上次廣東之騷動、乃發於余漢謀之神經過敏之所致、尤如四川之形勢、蔣介石已感相當之痛苦難辯也云、

中國賠償金問題 廣田外相之答辯

【東京七日電】比日衆議院豫算第七分科會席上、高橋圓三郎氏對中國賠償金問題有所質問、當時廣田外相之答辯要旨如左、

廣田外相 賠償問題、不必計及物質並不能作一時的考慮、其時間想相當長久、致其賠償之原則、自當始終徹底、蓋中國新政權、如以金之形式、一時的處置其現實、頗爲困難也、故日方之原則、使其負擔我方所受之損害、予以賠償、此種賠償當採取種種之形式 而達到我之目的云、

餘杭敵兵 反擊未果

【杭州八日電】六日正午許在餘杭華軍七十八師兵二千八師混合軍約一千名、向杭州日軍攻擊、日軍野添部隊村岡砲兵隊接戰、經約一小時、而擊退之、華軍執拗而於下午六時許、以五百兵再襲擊、當被擊退潰逃、又同日午間在富陽之便衣隊約百名來襲、日軍亦即反擊均行遁去云、

美强化關島軍備

【火奴魯魯六日電】據五日合衆火奴魯魯支局之報道、美國海軍當局 爲强化對于太平洋作戰持有極重要性之關島之防衛起見、決使先日橫斷太平洋目下於火奴魯魯待機中之哨戒爆擊機十八架中五架、於六月前空輸至關島根據地、同時擬定一年交換、使百二十名之飛行隊員常駐於關島云、

津浦線 近將通至蚌埠

【鳳陽七日電】至明光以北蚌埠之津浦線、因敵方豫期日軍之北進、曾於一月十日左右、將該線破壞、所有軌條枕木悉行拆掘藏匿致使曾爲國際線之津浦線、呈歸於烏有之慘狀、但經日軍搜查、業於七日發見所藏匿之處、日軍當即着手修復、至遲於本月杪、定可行駛明光蚌埠間之列車云、

英美法擴張海軍塞責於日

＝法建艦通報傳達於友邦矣＝

【東京七日電】法政府關於建艦計畫通報之公文、於七日下午經駐日法國大使館傳達於日本、該公文主旨與英美兩國照會相等、惟有相異之點則爲英美兩國依日本建艦之消息、採取比例增加條項、結果間接的法國政府亦對英美關係上 不得不建艦、故茲要請日本之建艦計畫通報云云、據法國之照會論理、該三國政府依共同戰線、海軍擴張之責任其何以轉嫁於日本之策謀、則自明顯云

日憲法公布五十周紀念

（國民祝典 舉行盛大）

【東京七日電】日本政府、定於十一日紀元之佳節日、以帝國議會舉行憲法發布五十周年紀念式典、對於憲政功勞者、予以表彰、用爲國民的祝典而盛大舉行之、同時內閣總理大臣告諭、亦向一般國民發布、使不忘憲法發布之意義、對百官有司、亦發訓令、令遵本分打開時局而努力邁進、其告諭之要項如左、

時局益見多端多事、內外庶政已至極須更新之秋、此時國民更須恪循憲法條章、希國民各按本分邁進、政府與國民須克服時艱邁進是望云、

中國回教聯合會 宣言打倒共產主義

【北京八日電】居住於中華民國之五千萬回教徒對於曩即覬覦迫害回教之共產主義勢力、痛感有一致團結抗爭之必要、刻在進行大同團結工作中、刻已準備萬全、七日於北京舉行結成中國回教總聯合會大會、高舉打倒共產主義之第一聲、是日下午十一時、全國教徒代表五百餘名及日華多數要人、齊集於大會會場懷仁堂、會既開始、向五色旗致敬、報告會務、任命新委員、朗讀打倒共產主義宣言後來賓之喜多少將、森島大使館參事官等、均有祝辭大會於盛大中十二時閉會、茲誌中國回教聯合會章程及其組織如左、

▼中國回教總聯合會章程

第一條 本會稱爲中國回教總聯合會、本會置於北京、

第二條 本會對外主張中日滿三國之緊密提携、堅持反對共產主義、絕對庇護新政府、以發揚亞細亞文化、持護古有宗教、對於衆士、則以救濟同胞疾苦爲目的、

第三條 本會以中國各地回教同儕爲本會會員、於總聯合會下、置聯合總部、於聯合總部下、置區本部、於區本部下置分會、

第四條 本會每年一次開全國代表會議、以謀互相連絡、報告各地會務狀況、並討論研究各事、以謀發展本會、必要時、得開臨時大會（以下略）

▼組織

中國回教總聯合會下、於『華北』『西北』『內蒙古』『華中』『河南』『西南』各設聯合總部、華北聯合總部下、已於北京、天津、濟南、太原、張家口、包頭設置區本部、其他尙在準備組織中、不久將來、全國皆可設區本部分會、

蘇白俄軍區中赤軍隊叛亂

【哈爾濱】據到達當地某機關之確報、謂一月杪蘇聯白俄軍管區司令部隸下赤軍部隊、曾突起叛亂、將軍需品其他燒燬、使歸於灰燼、但其主謀將校八名、曾經逮捕、即處以槍斃云、

是晴

私立文化國民高等學校招生（新京文化商業學校）

名額 新生百名插班若干名
報名費 一元
報名日期 康德五年二月十九日止
修業年限 四年
注意事項 函索簡章附郵票四分空函不覆
地址 新京南關大街一四號

失戳作廢

敝人於康德五年二月六日在京國都明月滿京城旅館不愼遺失方形篆文李龍濤印圓形丙吉印章二枚特此登報聲明嗣後無論落於何人之手槪作無效

奉天工業區四馬路北四街三號 李龍濤啓

官准立案 滿洲大同佛教總會附設 新京日語學院招生簡章

一、宗旨 本園仰體訓民詔書之旨意使滿日兩國民語言通曉因而尤加親善并養成日文卓向人材爲宗旨
一、講師 聘請日本龍谷大學文學士及住滿留學生等擔任教授
一、待遇 在高等科卒業後成績優良者保送日本留學（本院擔半數學金）或給介紹職業
一、額數 高等科五十名中等科八十名初等科百名分班教授男女兼收
一、資格 高等科須在公學堂卒業或日語學校學過二年以上之程度中等科須在中學修業或高小卒業或日語學校學過一年以上者之程度初等科須在中學修業或高小卒業之者
一、費用 每上學期（即半年）學費拾元雜費拾元宿費五元校友費二元體育費一元講義費一元膳費每月五元以上一切費用入學生繳納中高費用同一（走讀生免收宿膳費）
一、課程 日文 會話 文法 修身 體操 日本歷史 日本地理
一、授課時間 每日六小時由上午九時起十二時止下午一時起至四時止
一、報名手續 自康德五年一月一日至二月十五日止報名時須納報名費一元并二寸半身像片二張履歷書一份取錄與否槪不發還
一、考試日期 初等科高小卒業者免試中等科國文會話算術高等科國文會話算術康德五年二月十六日爲考試期
一、畢業 初等一年 中等一年 高等一年
一、開學日期 康德五年二月十七日
一、院址 新京市東四道街滿洲大同佛教總會內 電話（2）二六九三

簡章函索附郵票本市一分外埠二分空函無效

滿洲大同佛教總會 新京日語學院 東四道街電二、二六九三

焚照聲明

敝先人熊珠領名地一段照二張計地五畝（一）下則四十九畝二分（二）中則二十畝（三）城則十六畝坐落集賢堡村管界四至東至包輔相西至分水嶺南至梁玉柱北至成明號碼記意不清情因大同二年八月間被匪將房院焚燒此照在內一併焚燬無存今呈請鄭南縣公署補發新照外特此登報聲明週知

業主熊忠陽啓

失照聲明作廢

敝人鄒樹聲置買熟地一段大照三張計地一百零九畝五分一張城則五十四畝五分一張中則地五十畝一張下則五十四畝坐落高集崗村管界四至東至趙姓西至大道南至周姓北至李姓趙姓情因大同元年六月間匪變亂民將中則地五十畝大照一張丟失今呈請鄭南縣公署補發新照外不論照落何人之手槪作廢紙無效特此登報聲明週知

業主鄒樹生啓

失照聲明

敝人張廣志原領土地一段大照二張（一）下則五畝（二）城則二十六畝坐落集賢堡村管界四至東至劉永福西至王鳳亭南至王鳳亭北至陳喜文號碼記意不清情因大同元年六月間匪變亂此照丟失迄今永未出現今呈請鄭南縣公署補發新照外不論照落何人之手槪作無效特此登報聲明週知

業主張廣志啓

焚照聲明

敝人孫振田早年置買毛荒地一段計熟石村管界四至東至崗頂西至河南至于趙姓北至仁義堂因大同元年二月間有減則地照二張（一）五十畝（二）五十畝此二照敝人寄存鄭南縣東順還櫃上四至本地至六月間因刀匪陷城將東順還貨屋洋油桶內大家所寄存之照完全焚燒無存今呈請鄭南縣公署補發新照外特此登報聲明週知

業主孫振田啓

奉天日語學院女校招生

科別 專修科、高級科、各科插班
額數 各科均六十名插班生十名
資格 專修科須有中等學校程度 高級科日語學校一年以上之程度者
報名 至二月廿五日爲止
開學 現已開學

奉天大北邊門外中央馬路路北紅樓

意使即將正式入都 覲見聖上呈遞國書

三色旗飄揚滿意國交愈固

意大利政府於正式承認我國同時、共本國政府已內定任命駐奉意大利總領事高泰齋氏爲初任駐滿公使、共國書已於七日經由上海傳抵大連、高泰齋總領事已於七日午後一時十三分、搭乘鴿號快車急赴大連、接受國書、然後即到我國外務局商洽呈遞國書之事宜、而候宮內府之旨意矣、諒於兩三日內便以意大利國之初任駐滿公使之資格、再臨國都、晉宮覲見皇帝陛下呈遞本國政府之國書、此次公使之正式呈遞國書洵爲滿意國交史上之永久且燦爛之禮儀、聞於呈遞國書之同時即正式開設公使館於是意大利國之三色旗即飄揚於新京云、(圖爲高公使)

駐滿使館開設 即閉鎖奉天總領館

意大利政府、俟高公使捧呈信任狀之時、即在新京開設駐滿公使館、且令奉天總領事館關門云、

高公使略歷

第一任駐滿意公使高泰齋氏、本年四十三歲、那波利國立大學卒業、後於一九二三年入意外交部服務、遍歷法、德、瑞士各國大使館後充意外交部海外情報課長之要職、昨年二月來滿充奉天領事、同年十一月卅日於意政府承認滿洲國之同時代理公使、直至今日、可爲一中堅外交官、頗有令名、爲人溫厚而有決斷力、乃一大親日滿家也、今正式充任駐新興滿洲國之公使、諒滿意國交必更見緊密圓活、大可期待、該氏雖爲外交官、意國學界亦頗重視其人、因其爲文學博士、哲學博士之故、現有一夫人名馬沙拉達及三名公子云、

德對華運軍火 殆爲英方宣傳

日德協會老川氏來京談

前年於滿德通商協定成立時在側面奔走之日德協會評議員老川茂信氏、於視察滿洲國之途上來京、當下榻於國都旅館發表如左談話、日德防共協定自成立以來兩國關係頓增親善、余於日俄戰終了後、迄於世界大戰時、曾滯在德國、當時在德留學之陸海將校、就中有寺內、西尾兩將軍兩國內緣素深、其親善乃當然之事、德人對此次支那事變、尤有充分理解、此由余之多數知人書簡上可以明瞭、據香港電報德

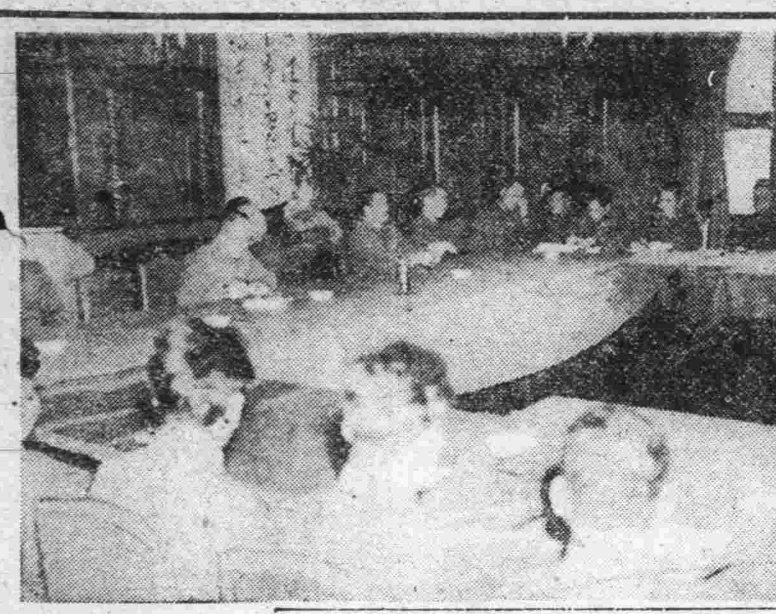

全國青年訓練所指導員講習會

都市高架鐵道

奉市建設計畫決定

奉天市當局、以建設人口百六十萬面積四百平方粁之近代大都市爲目標、客歲歲暮即已着手大奉天都邑十五年計畫、今次因鐵路計劃及其他關係、已迫於部份變更之必要、以市公署都邑計畫科爲中心、與關係各科協力就計畫變更、愼重檢討、具體案漸告決定、近將經奉天地方都邑計畫委員會、呈請中央政府認可該計畫變更要點、義由當局與鐵道總局間頻行折衝之滿鐵本線公和橋新設豫定驛間約四粁高架鐵道建設計畫、暫告決定、除隨此將從前街路計畫變更一部外、更置重點於已定計畫市街區域中公園綠地之擴張豫定街路面積廿七平方粁廣場卅五平方粁公園七、九平方粁、公共用地一五、三平方粁、各行擴張、就中、都市高架鐵路建設、係全滿最初計畫、於都市交通之發展、效果甚可期待、

日譯蒙古源流

江實氏以四年歲月完成

由開天闢地、以迄於十七世紀中葉成爲歷史之謎之蒙古源流、近經日本京都帝大圖書館囑託江實氏、以日語翻譯完成、基於奉天宮殿滿文國文之靑寫眞、會費四年之心血、並連載於善鄰協會調查日報、據江氏謂在學問上日本語朝鮮語滿洲語、蒙古語、屬於同一系統、均係屬於『阿爾泰語』惟尙未成爲定說云云、該氏大著貢獻於學術界殊大云、

步兵第七團 又擊潰股匪

奉天第一軍管區發表

曩日擊斃共產匪金日成、樹立赫赫武勳之步兵第七團最近又擊斃崔國長外十數名之匪賊、樹立偉勳、即前四日早朝、由撫松縣大營出發於小狹比溝附近西南方一三二六高地附近、發見崔僞團匪、對此與以殲滅的打擊、更同日午後二時、於小通實溝南方二公里之地點、發見萬仁匪、交戰一小時之後、對此與以多大之損害、敵遺棄死體十、負傷二十、鹵獲品小槍九、

交通會社增加車輛 四月一日實現

〃新天地〃行汽車近將開始

新京交通會社、以陽春四月之觀光季節轉瞬即至、需要車輛必多、一方因現在車輛不足、恆招來市民幾多之不滿、故爲擴充車輛緩和不足、一俟新購之車運到、即由四月一日起、撥入各新線運行、一方由大連聘來專門家、開始調查乘降客、另聞國人方面要望之南廣場、東三馬路間(即平康里附近以迄於新天地)、開闢新線、有於近日即可實現之預定、

振興貿易近將具體化

經濟部即作實體調查

下月初起爲期定四十五日

經濟部豫料現下之非常時局、必將持久、爲應付戰時並準戰時體制、銳意研究樹立流通機構之整備、並積極的貿易振興策、其入手辦法先定自下月初、以四十五日爲期、於滿鐵與產業部協力之下、對於全滿主要貿易通路之主要貿易業者、調查其業態及與海外市場之連繫並隨其業務之金融業態、且關於物資流動之姿態速度、着手由靜態的動態的兩方面、爲綜合的實態調查

當爲此項調查、各地之商工會議所稅關稅捐局並貿易關係團體、均須爲總動員而協力之、以便關於輸出品二十二品目、(此後要稱爲輸出振興之對象)、與輸入品二十七品目(輸入額五百萬圓以上之中主要品目)、此後爲輸入統制之對象)、詳細調查貿易之實情、且並爲關於經營組織並營業之形態之調查、及關於交易之態樣資金並金融關係之事項之調查

薰斃兩人

永樂町今晨火警

永樂町三丁目京城屋(執事牛島人鄭思鎔)、於八日上午九時許忽發生火警旋經人撲滅損失極爲輕微、惟屋內發現該家僱人金炳俊與其母兩人被薰死厥狀極慘、故警方一時視爲第二次殺人放火案、嗣經嚴重驗查結果、判明爲燻死、原因乃由炕牀發火云、

銀紙 七貫

何來怪漢

擊傷行路婦人

日本橋通八十三律師黑田實氏夫人於七日下午九時許在自家附近購買饅頭於返家途中、突由暗黑處闖出怪漢用石頭將伊頭部擊傷而逃、中央通警察署嚴厲搜索中云

一月慰問獻金

對立在國防之第一線滿洲國軍而舉國的熱援國防、慰問金、又銀紙獻納運動、一月中向治安部獻納者、慰問金品如下、

慰問金 二、二五三圓二一錢

國防金 一〇〇圓〇〇

慰問袋 六〇九個

抓彩攤床多

玆値舊曆新正、市內大馬路兩側並東三馬路西四馬路兩市場內設攤抓球得彩之小三、又見增多、共營業頗稱不惡、每日每攤賣項約在二販元或三四元不等、是乃過年時之生意云、

難塡慾望終逃走 逝水年華頓興悲

A 南關臨河二道街五條胡同十一號屠宰工人白相國(二七)之妻白王氏、年十九歲、素與共鄰近劉玉祥者過往甚密、劉廿九歲、爲國都建設局工人、於五日午後四時、白王氏稱赴張姓家有事乘機與劉潛逃、白候至晚未歸遂加調查、始悉隨情人逃走、因報警查緝云、

B 同日午後九時、臨河五道街苦力李六子(二二)之妻李徐氏年甫十九、性喜風流、久感嫁夫窮醜爲憾、屢思琵琶別抱、故於上記時日夜色蒼茫中、携帶細軟私奔矣、隔夜未歸、李始報警、據稱徐氏身高四尺五寸、長面大眼剪髮時髦着毛布棉袍云

C 現在清眞寺東胡同九號之鐵嶺籍人劉姓之女劉淑賢、廿二歲、小姑獨處、尙未結婚、每感流水年華、輒興消極之想、六日午前九時、與乃姊因細故而起口角、促成自殺決心、鴉片數枚、吞至腹中、輾轉呻吟、家人發覺急送東洋醫院灌救、性命猶無危險云、

全國青訓指導員 集京開講習會

于中央本部長有懇摯訓示

協和會中央本部爲使青年訓練所向上指導員並澈底建國精神起見、定本月八日起一星期、(每日上午九時半)假協和會館、招集全國青年訓練所指導員七十四名、開講習會、於今日開始時于中央本部長蒞臨有懇摯訓示云、

領事館刑務所 舉行封鎖式

與撤廢治外法權同時、所定閉鎖之新京領事館刑務所日人在監者二名、因於七日出獄、決閉鎖、自七日下午一時、在柴崎總領事出席之下、舉行閉鎖式、持有三十三年之歷史之領事館刑務所自八日決定閉鎖、當舉行閉鎖式後對在監中死亡之二十五名、舉行慰靈祭、

松岡總裁將歸任

滿鐵華北進出問題、日本政府折衝中之松岡滿鐵總裁定十二日飛行機歸大連云、

圖佳線千振附近 發見良質金鑛

圖佳線千振南方石頭河子從來即爲滿洲國之屈指之採金地帶、採金會社最近在該地第一次移民地之秋田區新潟區附近、發見含有量豐富之良鑛、採金會社新京本社即派技術員十名前往現地、目下試掘其鑛中、該會社鑑於同地帶之鑛、非常優良、更擬派滿人採金夫七、八十名赴現地採掘云、

小評

有感於平安

安東在去年的春節、發生的燒死了七百多人的大慘劇、剛剛被人們忘掉、誰知新京的平安電影院又因爲一聲怪叫踏傷了九個觀客遂成爲一般人茶餘飯後的談助、

平安電影院的事經過調查確係起因於不良份子的惡作劇我們總可以想像、在當時那一幕孩子哭老婆叫的劇、是怎樣的悽慘、好在彈壓得法、不然恐怕會造成比這還嚴重的結果、

看電影在國都本來是件最普遍的娛樂、尤其是在春節期中、每家影院都是滿坑滿谷、一種雜亂無序、擁擠不堪的情形和你喊我叫鼓掌高呼的聲音、自然也比往日爲甚、不過一向都慣了、所以也就沒有人來注意、取締當然更談不到嘍、誰知在這樣一種不安靜的空氣中、還有人製造像起火一樣的怪聲也難怪大家要分頭逃命、誰還管什麼道德、自然也就不能你讓我、我讓你、何況又是在那樣一個破舊的院子裡呢電影院中的無秩序、實在早就應當取締、當然一大半的責任怪觀衆的教育太低、和習慣的不良、不過也得由官方針對這種毛病予以有效的矯正否則的話、眞會發生想不到的事、

同時對於影院的設備和建築、與夫太平門是否眞有安全保障的能力、都需要再作一次徹底的大檢查、而影院本身呢我們打開窗子說亮話也不應當用遮遮掩掩的手段來敷衍官方、要拿一個忠實的態度來營利、對觀衆安全更要負相當的責任、(徵)

奉天站食堂改善

鐵道總局、爲招待乘客週到起見、特將飯車及車站食堂之施設加以改善、今對大都會奉天全滿第一之乘降客數最多之奉天南站食堂廚房大事擴張、以經費二萬數千圓、設電氣冷藏庫、瓦斯竈或和食專門竈等、一次可造二百人之菜飯、最近開工興修、三月內修成、該工程完竣後、正値觀光好期、滿華直通飯車與該食堂同製好菜以享旅行者之口腹云、

馬術協會募集 徽章中選者

滿洲帝國馬術協會、前曾懸賞募集該協會會員徽章之圖章該協會由國內及日本等收到之應募作品共達一百二十五件之多、前經審查結果一等當選一名賞金二十元、作者爲新京市蓬萊町一丁目五番地伏見駿長、選外佳作四名各賞金三元、一爲新京山田勇、二爲大板田中虹兒三爲大連廣松正滿、四爲奉天劍虹、

福昭創業紀 (191)

儒丐 著 廖經世 畫

第二十二回 整朝儀諸臣言事 征插漢促明議和

二十七日。太宗駐營歸化城。次日城中諸剌麻朝見。設筵款之。溫慰有加。這些剌麻。無不感激。回到廟中。召集徒衆。爲太宗大作祈福祝捷法事。不在話下。是日傳諭兩翼領兵諸貝勒曰。爾等可選精騎。調赴黃河一帶。以助兵力。凡所俘獲。可携行者携之。不能携行者。酌人守之。仍深入敵境。然後旋師。朕駐歸化城以待。卻說察部蒙古人。自林丹汗命令他們淸野遠遁。大都渡過黃河。向西北逃去。後來聽說太宗有班師之說。萬沒想到大軍竟自南下。所以其中有許多不顧隨着林丹汗遠遁。以及遁去思歸的。又都紛紛渡河而歸 不想他們歸來未久。大軍已至。雖然也有幾名台吉。率領着他們。只是驚弓之鳥。依然想逃。不敢言戰。所以大多數反倒被了俘獲。餘者盡都逃入明邊沙河堡。那時察哈爾是明之與國。自然明之邊吏。不加拒絕。而且還要保護。不過那時明方。還不知太宗已派大兵來到。誤以察民被匪逃來。所以毫無疑慮的。把這些蒙民全行收留了。卻不想太宗已然得了報告。認爲察部逃民。應歸自己所有。明方不能收容。以六月初一日。遣大臣揚善。率兵六十名。偕所獲察哈爾通事一人。往沙河堡向明官所在地。與之交涉索還逃人。若照今日的常談。都說弱國無外交。但是那時的明廷。地大物博。儼然天下共主。還不算是弱國只以誤於廟堂的坐談。始終沒個眞實主張。把有外交的能力。弄成一個無外交的病態。那實在是可憐極了。當時太宗曾有書與明邊吏。如今把它錄在下面。亦可見當時情狀之一斑了。書曰。

我北征察哈爾。窮追四十一日。擒其哨卒訊之。云已星夜遁去。我欲收其部衆。因還兵克歸化城暫駐營以待。我進剿黃河軍。近聞察哈爾所遺人戶財物。爲沙河堡容留。此係我未經收盡者。察哈爾取之。則爲所有。我取之即爲我所有。以我所有。而爾等取之不可也。且我邊外之事。爾等何得干預。此事諒非爾主所知。乃爾等邊臣所爲。爾等豈不知遼東官員。干預邊外蒙赫之事。自取禍患。爾若不還。與遼東官員何異耶。我此來原欲修兩國之好。故偏諭爾守邊各官也。

沙河堡的明官。安閑慣了。平日只知虛應故事。威壓百姓。那里還敢對於來書研究一番。設法駁議。准知道武力對待不是良法。萬一惹出禍來。照前次破了洪山口一般。打到北京。豈不是一之爲甚。而又再了。倒不如平和了解相安無事爲妙。當下多官於驚慌失措之餘。講求對策說。我們太大意了。也沒問一問些那蒙古人是爲什麼逃來的。胡裏胡塗。就收容了。原來是滿洲皇帝興兵至此。來打插漢的虎墩兎。(明人呼林丹汗曰虎墩兎)也太可恨。他惹下大禍。逃之夭夭。卻給我們留下這難揹的債。如今人家來要人。想個什麼法兒才能不打仗呢。這眞難。若不打仗。除非老老實實把人獻出。所以他們自然也就歸到這個結論。好在所要的是蒙古逃民。以及帶來的物品。還沒額外的需索。當下便命人去查點人數。以及帶

聾啞學園 招生廣告

1、宗旨 本校遵照國家教育方針教導一般聾啞兒童讀書說話使共有普通之常識及營生獨力之技能爲宗旨

2、目的 本校爲提倡聾啞教育救濟殘廢兒童盡人事之栽培補天公之遺憾以濟世利人之至旨闡明慈善之眞義

3、課程 除習語、習言、看口、日記外餘皆與普通小學校課程同

4、資格 凡年在八歲以上十六歲以下無論男女身無宿疾素無嗜好者均爲合格如能發音清晰稍長亦可

5、地址本校設於新京西四道街財神廟內簡章函索即寄

招生 營口助產士講習所

招生數目 約四〇人

性別 專收滿洲國女性

年齡 十七歲以上三十歲以下

學科類 日語、修身、產科、解剖、生理、看護、藥科、手術

科目 兒科、手術

卒業 二年

教授時間 每星期三六小時

開學 康德五年二月

入學資格 高小卒業或有同等以上學力者

入學試驗 國文、算術、口試(常識問答)一月廿日至廿一日行之

報名手續 交驗畢業證書二寸最近免冠照片及報名費國幣一元

報名期 康德五年二月六日截止

宿舍 本校備有宿舍

待遇 卒業後負責介紹醫院充任助產士

注意事項 函索簡章附郵票四分空函不復

校址營口市小車行南 電話九一番

失照聲明

坐落前吉林縣十區稗子溝民國九年六月十七日前業主永奎領部照一張淸字二二六三三八號東至郎姓地西至竇姓南至權姓北至大河地一段三垧九畝七分八民國十一年九月因匪亂遺失除在永吉縣一二二號聲請補發外聲明作廢 孟傳聖啓

政府立案 吉林助產學校招生

宗旨 培養助產士及看護婦

名額 四十名

資格 女初中卒業或同學力者

年齡 十七至二十二歲

報名 二月十五日止

考試 二月十六、七日本校舉行

地址 吉林三道碼頭(另有章)

私立吉林助產學校啓

政府特許專賣品

招募各縣分店長

啓者本社爲普擴營業並預謀實業家便利起見於全滿洲國境內每市縣招設分店各一處(計一家專賣)

一、營業科目 化學紙精製滿洲國小學專用各種課本及其他一切教育用品等

一、資格 對于商業素富經驗及交際廣潤者爲適宜

一、待遇 除照章優厚提成外每月另給補助費二十元

一、特點 本分店或專理或作副業均適當並將來在商場競爭地位最有大希望勿失良機

有志擔任某縣市分店者須早速聲明何縣市並附二分郵票二枚詳細簡章及品名價目表即行寄上

滿洲國總發賣元 敎育事業合資會社 事務所 新京市永長路福祿豐號

嗚謝大連火災海上保險公司賠欵迅速啓事

啓者敝號於十二月二十五日正午十二時突由左隣一新記發生火災致將敝號完全燒失一空幸事前在大連火災保險投保有火險四千圓當遭事時即電知該公司經該吉林出張所主任青木眞吉社員沙笑岩兩氏蒞場檢驗調查屬實不折不扣如數賠償足見該公司信用卓著手續敏捷敝號感激之餘特此登報鳴謝

拉賓線新站長記號謹啓

嗚謝大連火災海上保險公司賠欵迅速啓事

啓者敝站於十二月二十五日發生火災致將敝等之房屋及貨物被災幸事前在大連火災保險公司投保有房險貨險當遭事時即通知該公司經該公司吉林出張所主任青木眞吉社員沙笑岩兩氏蒞場檢驗屬實即照損失程度不折不扣如數賠償足見該公司信用卓著手續敏捷敝等感激之餘特此登報鳴謝

拉賓線新站 吳維學 慶昇號 同啓

滿人指紋鑑識技術講習生募集

一、試驗日期 一、新京、康德五年二月二十一、二十二日午前十時開始 二、大連、康德五年二月二十七、二十八日午前十時開始

一、試驗地址 一、新京中央警察學校 二、大連警察署講堂

一、受驗資格 能解日語之滿人自十八歲至二十三歲公學堂以上畢業者

一、試驗科目 默寫、算術、作文、口試(筆記合格者施行檢查身體)

一、採用人員 貳拾名

一、待遇 講習中每月以三十圓支給之

一、教習方法 爲使將來成爲技術人材約一個年間於警務司施行所必需之學術與有紀律之訓練然後配置於各省警務廳尤當雇員

一、注意 受驗希望者須於志願書上添具最近半年以內四寸照片(半身者)一枚連同履歷書(自筆者)保證書各一份至二月十五日以前一併寄交新京治安部警務司刑事科

試驗當日須在午前九時三十分以前各自携帶自來水筆或鉛筆到場

志願書、履歷書及保證書均須用美濃紙以滿文依左列格式塡寫提出之

志願書

玆敝於此次擬志願充當貴司之指紋技術員希於試驗之後蒙予錄取是爲至望此懇

治安部警務司長澁谷三郎鈞鑒

志願人 某某圖

康德 年 月 日

履歷書

籍貫 住址 某某 年 月 日生

一、學歷 年 月 日 某地某某小學校入學

一、 年 月 日 同 畢業

一、 年 月 日 某地某某中學校入學

一、 年 月 日 同 畢業

一、職歷 年 月 日 某地某某職業就職

一、賞罰 年 月 日

右某某圖

康德 年 月 日

保證書

具保證書人 現住 省 縣

玆有 經治安部警務司錄用爲指紋技術員自錄用後確願於五年內不自退職倘有無故告退或私行逃逸及有其他瀆職行爲等情事惟弊等是問謹具保證書人

康德 年 月 日 具保證書人

第二軍管區司令部 招考譯

一、宗旨 爲分派管下各部隊服務

二、資格 滿人初中畢業以上或有同等學力之自十八歲以上至三十五歲者

三、額數 拾五名

四、報名日期 自康德五年二月三日至同十九日

五、報名地點 第二軍管區司令部副官處人事室

六、檢查體格 依陸海軍身體檢查規則行之、

七、考試科目 滿文日譯、日文滿譯、日滿作文日文書取、口試

八、檢查體格及考試日期 康德五年二月二十日二十一日二十二日

九、考試地點 第二軍管區司令部將校集會所

十、待遇 採用爲雇員月俸六十圓以上但按其成績有以月俸六十圓以下採用時(爲投考及採用後赴任應需旅費均歸本人負擔)

十一、報名手續 應試希望者須於康德五年二月十九日以前作成志願書及詳細履歷書(貼上最近光頭四寸半身像片)保證書各一份向報名地點提出之

十二、發表地點 第二軍管區司令部門前

遼源 雙山 縣公署佈告

爲改良農地工作收買土地之件

爲佈告事玆基於改良農地工作關於標題之件業經制定收買及交照辦法佈告在案更特登報仰遠居業主務於左列申告期內遵照所定辦法持同契照從速申告玆將收買區域及申告時期錄左案關產權幸勿延悞致貽後悔此佈

收買區域 遼源縣高嘉廬 扎蘭屯韮菜崗子鐵落窩堡吉順窩堡太平莊 孤家子陳殿窩堡陳俊窩堡潘 山達七棵樹張連芳窩堡

雙山縣羅鍋子地三家馬架六家馬架鮑屯韓隊窩堡大長發屯小山馮吉長窩堡四美村金城堡中和里杜粒伯營子頭音堡福音屯趙財窩堡小燒鍋(正北)狼洞子(西)頭段(北)巴力營子沙磯子(北)韓家圍子(東)西湯頭七間房單正村得勝客小腰街富國村西烏蘭少老能閣(南)博愛村(西南)同德屯(西北)柳條溝(正南)小白音包頭(東南)申告期限一月廿七日起二月末日止

遼源縣長 高振武

雙山縣長 胡景隆

地方通訊

萬壽節拜賀式
省署、警廳嚴肅舉行

【奉天】奉天爲敬祝皇帝陛下萬壽、會於六日午前十一時、在奉天省公署禮堂經竹內省次長以下署員全體及在奉日滿各機關代表參列、嚴肅舉行拜賀典禮、禮成並張設賀宴 於是竹內省次長、乃敬述左之祝辭、

本日爲

皇帝陛下萬壽佳節、拜聞聖躬彌健、洵不堪慶賀之至、竊維我國自建國以來、已七易星霜、庶政既興國基益臻鞏固、國運隆隆、亟有旭日升天之勢、是實由我

叡聖文皇帝陛下天縱英明所使然、吾等國民、殊爲感激弗措

惟因茲當中國事變、致使東亞瀕於稀有之難局、在吾等國民、正宜恪遵日滿一德之睿旨、以圖國民總動員體制之强化、而邁進於東亞之復興與人類之和平實現、以仰報洪大聖恩於萬一、茲謹與諸公舉觴、恭祝聖壽無疆、國家隆盛並希望諸公盡忠報國、

【又訊】本月六日爲

皇帝陛下萬壽佳辰奉天警察廳爲祝賀聖壽無疆、本日上午十時、在該新樓上講堂、由姜警察廳長以下各科署長及委任官以上之官員參列之下、敬謹舉行拜賀式、同時在奉天文官各機關、亦分別舉行拜賀式云、

春節 牡丹江市
人民歡樂融融洩洩

【牡丹江】値此我大滿洲國建國五年之春、自經過二月一日以來、本市一般商民、多有舊曆年爲主要結期、欣欣善色、拜年者互相往來、不絕如侶、各人淨面新衣、恭賀新年、路遇街途、雙施拱手、互言過年發財、均帶歡天喜地、眞有美好景象、是以表現我國爲東亞樂園矣、茲觀本市各機關、因負保國安民使命職責攸關、故休假三日後照常上班、而地方治安責任機關、爲確保市民安全計照平日尤爲勤勞極矣、而在春節期間市內秩序特別安寧、

予明瞭痲醉藥害者
印製宣傳漫畫
省發市縣張貼漸次杜絕

【奉天】奉天省警務廳、爲救濟省下各縣患有痲醉藥癮之人民、使其同登幸福之路、以便漸次杜絕痲醉藥根源、月前曾將鴉片零賣所改歸官營、現爲使一般人民徹底瞭解該痲醉之有害於人、特由該廳印製宣傳漫畫六樣、共若干分、昨已向省下各市縣警察廳及縣公署分發、以期適照規定、在各該管內將宣傳漫畫貼出俾使一般市民閱覽、所知防止、並可漸次將痲醉藥品杜絕、以養成優秀國民云、

明治會發會
紀元節奉祝式

【營口】營口市公署今五日午後一時、日本側各機關代表齊集市公署會議室（前地方事務所、）協議關於月之十一日紀元節奉祝行事云、

又營口明治會、自明治時代留住當地之日人、及假日淸日俄兩役因緣渡滿之營口現在居住之會員、爲顯彰先輩之事蹟、及追悼先賢、並會員相互之親睦起見、特於今五日發會云、

四年度商業狀況

【雙城】本邑位處京濱要道、有二百餘年之歷史、文化開通。學校林立、民風樸厚、商市繁榮、爲全省之冠、自我滿洲建國以來、連年豐收、治安確保市面乃日趨發達、雜貨業雖多至五十餘家、其中大商號如裕順興、洪順魁、和順長洪順永等、生意依然最佳、開獲利均在二萬元、或一萬元以上、雖因資本雄厚、誠信無欺之所致、亦執事者人材高上、與經營得法之一大原因也、共他如同順成、同記貨店、福升德等二十餘家得利亦均在一萬元之譜、可謂盛極一時矣、其他各業如何、容後查明一一續誌、

日軍入市七週年紀念
舉行合同慰靈祭

【哈爾濱】逢迎皇軍入市七週年紀念日之哈爾濱市、於本月五日午後一時起、由日本人會主辦之下、在公會堂舉行哈爾濱入市戰歿者合同慰靈祭由岡村部隊長以下在哈各部隊日滿各機關代表遺族等多數列席之下盛大舉行、並於午後七時在公會堂、由當時爲多門〇團機槍部隊長入市之現岡村部隊板倉少佐、講演入市奇績、現在之駐哈部隊中、亦有當時多門〇團樹赫赫武勳者、故聞此講演、更加一層感慨云、

徹底瞭解文書事項
省開講習會議

【奉天】奉天省公署、爲期所屬各機關以及各市縣當局對於文書事項有切實之徹底瞭解、當擬定於本月七日起、在該署大禮堂由各機關文書關係人員等出席參與之下、舉行講習會議、席間並由中央當局派員舉行講習關於文書重要事項該會議預定於八日午後終了閉幕云、

苗股長榮升科長

【雙城】本邑警務科司法股長苗興之君、在我建國以前、曾數執教鞭建國之後、因地方秩序大亂學校率多停課、後爲本邑警局司法股長、在警學趣旨不同之下、運用其敏捷之腦筋精細之思想、本其今日事今日畢之精神、以致犯者蒙恩冤者感德、誠吾邑警界中之佼々者也、前年在省城警察官訓練所畢業時、名列冠軍共忠誠與學識之俱優、尤爲友邦教官所讚賞、爲吾邑警界生色不少、今果蒙上峰拔擢、爲肇河縣行政科長、

北京·天津通信

日本語教員考試
本月中旬揭曉

【天津】津市教育局、前曾爲添聘深明日語之中小學教員多名、由該局國部顧問、於該局內考試、前往報名者爲百零五人昨僅到九十餘人至十一時始考試竣事、結果因其程度、俱爲低下、故多數無望、至曾留日本者或當有希望、該方當局檢閱考試成績、竣事時期、及發榜時期、約在本月中旬云、

津市商會
舉行執委會

【天津】津市商會以會務丞待商討、特於日昨、召集各執委、舉開會議、由會長王竹林氏主席、報告本市舉辦救濟文貧之經過後、即討論各項議案、計一關於解決各被災工廠商號債權債務問題規定之範圍、以受砲火災害者爲限、詳細辦法、由大會通過一俟與輔治會、及銀錢兩同業公會、會同呈請市公署後、即可實行、二俟我大佐去世關於致祭辦法、決定各同業公會主席、及商民代表等、均集齊本願寺致祭、以示哀悼云、

河北高等法院第一分院
新任院長近日內視事

【天津】津市高地兩法院院長方若氏辭職後、後任已定爲孔嘉璋等情、已誌本報、至該高院名稱、經明令發表改爲河北高等法院第一分院新院長孔氏、刻已與前院長準備一切接交事宜、將於前月三十一日、可以竣事、即行就職、孔氏並於昨晉京謁朱部長謝委、對津市司法並作詳細報告、及請示將來該院應興應革事宜、俟接收竣事後、或再行晉京報告經過、共高地兩院內部之推檢人員將再由司法部、重行加委云

東交民巷大搶案破獲

【北京】東交民巷道勝銀行後院、實權德源與金珠店庫房大搶案、警局業已破獲、該案係中俄十一人所組之掠奪團、已全數被捕、華人主犯爲李子波、被搶物品被各匪用去二萬餘元云、

日華警憲聯歡

【天津】津市城址憲兵隊、爲與我國方面之官警、取得相互聯絡、以便遇事能得收全效起見、特由該憲兵隊方面、邀請本市警察局長周思靖及分局長局員等、於南市憲兵隊分駐所、舉行盛大宴會以玆工作之聯絡云、

西單老商場
一部恢復

【北京】西單商場五助會以盛錫福帽莊後院樓房（在老商場）、向在閑置擬請求租賃俾使老商場災商遷入營業此事在交涉中不日可實現、

滿洲工業會
開役員會議

【奉天】滿洲工業會、定於九日午後二時在該會事務所、開第五十一次役員會、對日前鐵道運賃問題研究委員會報告經過後提出如左諸件、進行協議、

一、與滿洲國產業部懇談會議案、

一、關於度量衡法並計量法取締規則實施後之對策案

一、關於阜新煤案、

農民復興貸欵
街所派員嚴催

【延吉】康德四年度政府所貸放於省內農民復興貸款爲數頗鉅、去歲雖經各縣街村等派員嚴催、而依然尙有多數拖欠、茲關係方面以不克再令稽延、爰再聯絡街村公所實行催收中延吉街公署、已於四日起派員分出管內催收此項貸款中又據當局發言人談『此項貸款、原本出於救濟農民之至意乃爲王道善政故貸款者應如何明了此旨從速歸還庶免一再催討之煩云云』、

（又訊）此次催收貸欵之處理要項如左、

一、本年三四月以前可能收回全額者、

二、五年末日以前、可能收回全額者、

三、五年末日以前不能收回全額者、

四、每年於可能範圍內、預測收回者、

五、有處分押品必要者、

六、應令其保證人代行償還者、

七、雖按左開各項處理而仍無收回希望者、

警廳調查認爲赤貧者
二千八百餘名
規定在二月中旬一齊救濟之

【營口】市公署與協和會市本部爲救濟歲末殘喘之貧民起見、共同主催實施同情週間、在本市爲最初試辦之事也、而有理解之市民、在同情週間開催終了後、繼續捐助同情金最近業已截止實爲意料外之優良成績、主催團體、後援團體對於市民溫柔之同情深爲感謝之至、一方對於一般應救濟貧民之調查、於警察廳已進行精密之調查、且主催團體之重加愼重審議、其已決定約被救濟者爲六七六戶、人員爲二、八一一名惟期救濟之萬全、關于特別救濟期間內、即當市內紅卍字會營口分會至二月十五日仍行繼續施粥、爲對於實施現狀與爲避免救濟重複之關係、在實施終了後至解冰期間、以前認爲合乎市民之同情心理、現規定於二月中旬將市內一般貧民一齊救濟之、昨該署將同情者芳名表函致各機關各關係各報館云、

春節期中
兩影院演佳片

【牡丹江】本市東西兩大影院、鑒於牡市發展興盛、不惜鉅資由京哈租來偉大驚愛聲色佳片、二十套、每院十套、於春節之期、一一輪映、以飽觀衆眼福、屆期可得、見所未見、聞所未聞之意味及感想、便可增進文化知識、茲將本市兩影院所訂春節佳片詳列於下

△新安影院

1、百寶圖、2、永遠的徵笑、3、淸明時節、4、敢死隊、5生龍活虎、6、新婚大血案、7、聯華交響曲8、小姊妹、9、長恨歌、10秘密女探、

△東亞影院

1、海棠紅、2、夜會、3、石破天驚、4、到自然去、5、化身姑娘、6、續集、7、人海遺珠、8、慈母曲9、金鐲鐲、10、愛影、

車馬夫已凱旋
官民熱烈歡迎

【海城】當事變發生、我縣被徵之車馬夫達三百餘名、皆奮力活躍於前線、而到處勝利、該等車馬夫、均隨戰奏功、現以戰區平靜、該車馬夫等、已於月之三日、即由前線、奏歌凱旋、屆時我縣各界官紳首領、均齊集站台歡迎、表示熱誠感激云、

王靄貞結婚誌

【雙城】王靄貞女士（原名惠芳）金延豐之妻也、金故會適予友某君爲篷室、未幾因意見不同乃賦仳離、暫居姐家、靄貞經此波折之後、已不肯輕言嫁矣、記者上月廿四日去哈辦公、會訪友於道外中田牙院、聞中田云、靄貞已與哈埠大負盛名、寫眞館主人于松濤君正式結婚矣、于君年五四、性蕭洒、前夫人俄籍、去歲中秋物故、遺有女孩四、男孩二、長女長男皆二十多許矣、以中饋乏人、久之頗覺苦悶、屢欲求一賢淑之伴侶以佐家政、前由某君之介紹靄貞乃代女鳳哥、於一月廿三日、在新世界與于君正式舉行婚禮、中田夫婦被邀均往參加、是日靄貞頂花冠、披彩紗、嫣然二十許麗人也賀客達二百餘人、雨觴醉月盛極一時、靄貞雖年逾而立因天生麗質、艷如桃李、性溫婉而恭順、有愛兒癖、久之不脈、于君得賢淑絕頂之幸福、靄貞爲伴侶、其子女之幸福可云大矣、不知是幾世修來也、

檢討農事社工作
省署招集管下副縣長
已擬定議案分期協議

【哈爾濱】濱江省公署招集管下十五縣副縣長、農事合作社專務董事分三班、在農務科會議室開會、檢討康德四年中農事合作社業績、本年中諸般計劃、每日由上午十時開始、計蘭西、肇東、肇洲、青岡、安達五、六兩日、呼蘭、海倫、綏化、望奎城、巴彥十一、二兩日、阿城、五常、濱縣、哈爾濱十三、四兩日間、擬定之議案如下

一、康德四年度農事合作社事業計劃經過報告、

二、實行合作社、

三、農事合作社事業年度更正追加預算事業計劃、

四、特產業者協議會提議事項、

五、其他

本年中增加木蘭、珠河、延壽綏稜、哈爾濱、郭爾羅斯後旗五縣一市一旗云

留宿少婦既屬不當
入夜汚辱更非人道
現將一干人犯傳所審訊

【奉天】女士李俊卿、芳齡十九、眼小而嚟、體胖而粗、現住鐵嶺西關楊公館胡同、適張文學爲室、文學現充鐵嶺廣裕大街便宜飯莊店夥、日前俊卿負氣私逃來奉、下車後、茫無歸宿、徑乘人力車至北市場車夫石海金、（現年三十、現住北道口派出所向陽大街四六六號）屋間所之、俊卿本鄉下女子初來省垣、人地生疏親朋俱鮮、當亦不知何往、惟涔涔淚、木然無語、不料事有出於意外、緣該車夫石某、早年曾與北道口派出所管境皇豐胡同門牌七號賈玉衡、現年二十七歲、係工頭職業、一處作工、素稔賈家僅有老母帶同幼女度日、賈日出作工、日間歸來、人口稀少、倫去彼處借宿、尙無不便、即由車夫自主、將俊卿拉至賈家、賈母果慷慨留住、因此俊卿少休一宿、翌晨復乘車至伊姐處、中途經過打虎山等站、往返旅費囊橐告罄、本月三日、又在伊姐家不辭而別、溫返省垣遐來賈家投宿、此時賈母巧爲安排、入睡之頃、賈母帶回幼女在外屋安歇、令子玉衡同俊卿在裏屋同住、曠男少婦、烈火乾柴、當夜即被玉衡將俊卿強姦汚、翌晨復由玉衡爲俊卿函請伊姐來奉、以便處理善後、幸經甲長查覺報警、現將一干人犯悉傳至北市場警察署審訊其經過詳情云、

年末同情週間
捐欵者芳名錄

【新京】新京市各機關於去年末舉辦同情週間之後、而首都滿日各紳商富賈本人類互愛之精神、當慨解仁囊捐助者大有人在此種義至舉堪欽佩在主辦機關綜校收到義捐金及投在同情箱內爲數甚鉅茲誌各善士助欵芳名列左

近藤正子五元、船越喜代治一百元、藪之本豐松一元、滝升三郎五十元、田中善士三十元、今村利和二角、星野直樹一百元、岩瀨弘一郎五角、深井俊彥二元、范垂紳二元、加藤文拉一元、松川外一名一元、藤澤英治二角、上田賢象五元、横山藤次郎二十元、中野八松一百元、劉錫榮五角、姜學十一角、無名二十元一角二分、朴泰晉百元、吳馬修雲百元、角谷典男三元、柴崎白尾八十元、鴻興金店投六元一九角、張維綱扱六角、新京中國銀行一十元、白振元扱八元五角、福昌公司社員一同六十元四六、商務會扱二四元七六、祝町保健所一元四三道街衞生隊三元五〇、西四道街兩級小學校三元九三、祝町衞生隊六元一七、軍用路初級小學校九元二、伊期蘭兩級小學校三元七九孟家橋初級小學校三元六一白楊會一同一百元、新京俱樂部五十元、市公署一同五七元七五、平安電影院三九元一〇、長通路兩級小學校二三元七七、滿洲行政學會二六元四四、西安橋兩級小學校五元六五、滿洲採金株式會社、三二元七九、國泰映畫館七七元八〇、大經路小學校一五元六五、大同街兩級小學校六元一七、曉鐘兩級小學校五元一六永春路小學校一九元五〇、自强兩級小學校二二元八七、宮內府六三元一二、龍王廟兩級小學校八元六五、市立施醫院五元八〇、審計局一一元四九、慈智兩級小學校一元二二、市立女子中學校九元二九、大井組二四元四、寬城子中學校二一元九八、寬城子小學校八元七七、待從武官處三四元五〇、文廟兩級小學校一一元五六、新京戒煙所三元一〇、臨河街町內會一九元三一、家畜市場一三元四五、東盛兩級小學校八元八九、益通銀行三十元一〇、協和會參議府分會十元、湯永淸扱三七元法院秘書廳五元三〇、左鳳海扱六元〇五、張金榮扱五元五一、王克明扱二四元一〇、和順公園町內會十元〇四、民國街町內會六元七三嶺東路町內會二十元九四、新京旅館組合六五元五七、市公署教育科扱二七元一四日本町內會、五八元五二、民生部四一元四三、敷島女學校六三元三一、淸和街町內會一〇八元二九、祝町內會一三五元五八、鳳凰商會一元、祝町保險所二元八〇義昌公司十元二六、滿洲鑛業開發株式會社大安莊二十元、南嶺町內會、一四元六五、西廣場小學校一九元四三、中央通郵便局一六元二三、中央通町內會八四元八一、和田重車扱九角五、實山百貨店五十元、實山百貨店一同三四元六八、（未完）

膠合板大廉價

存貨豐富 地板片 免收送費

膠合板 家具用乾燥各種板片

菲律賓木材 水曲柳及其他各種木材

精選材料 優良廉價

吉川商會

木材部 新京老松町七番地 電話三—五六九四番

家具部 新京老松町十番地 電話三—五六九五番

大連出張所 大連市能登町七〇 電話二—四七三五番

哈爾濱出張所 中央大街一六二 電話四〇七番

本店 東京深川區富岡町

新發明泰母式製米面機十大特點

一、製造法捷便無須耗費時間及手續繁煩之弊、

二、機體堅固不必時常修理及破壞之虞確保五七年間不能發生障礙

三、製米精白無破碎米粒及汚米之點並製好之後即時遂便貯藏決無發熱之性如碾製出者如不用日光曬之即千米質改味之變

四、此機即能製稻米小米高粮又能將小麥製成細面

五、收藏容易移動方便更能遂地遂時遂時使用之

六、如備此機對於經濟節儉而又便利如舊式必須有相宜場擧置碾置馬尙須相當人工以助之實在麁煩並且用碾製米每石能成細米七斗半或八斗此機製米每石能出九斗貳升至少亦出九斗如核算此項日久又有若大利益耳

七、家庭中如備此機實有若大幸福十五歲童子即能遂便製之

八、商家如備一機在新粮登市之際預算一年用度先爲貯存遂時吃用遂時令厨役人製之即無憂疑由外購米不潔之點又能對於經濟一大節儉也

九、販賣米面商亦可使用此機比如買機二臺每日製米之度量較比一碾二馬製米數加倍之核計置購用錢及馬吃用死傷藏煩等弊而節儉卄又減半之

十、此機爲日本科學界研究博士所新發明之便利機實在與民間有百益無一害人生必須之要品也

招募外埠代理店另有種類價目說明書函索即寄

種類	搗精時間	所要馬力
手廻一斗機	十五分	手動
手廻五升機	十五分	手動
電燈用五升機	十五分	四分之一馬力
同　一斗機		二分之一馬力
動力用二斗機		一馬力
同　一俵機		二馬力
同　二俵機		三馬力
同　五俵機	二〇分	五—七馬力

滿洲國總代理店 富信洋行

新京永樂町三丁目二十五番地

電話（三）六三四四番

新時代大菜館 亞細亞飯店

餐間 寬潤宏敞

陳設 金碧輝煌

招待 如玉生香

酒菜 濃都芬芳

本飯店招募美女給士數名臉面淸秀素無嗜好粗通日語者爲合格月薪在卅元左右

地址 頭道溝吉野町 電話（三）二八三三號

クラウン 萬年筆

（王冠牌）

投考的必需品

書寫流利、令人稱快

走筆迅速寫得正確、唯一無二的自來水筆、

大阪 株式會社 澤井商店

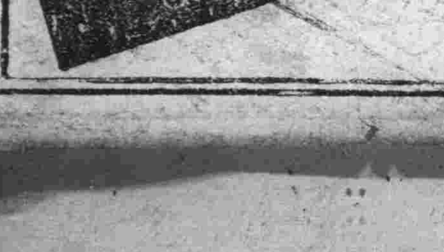

森永ミルクチヨコレート

有很久的製造歷史

有極新的良好味覺

映畫脚本 黑海航程 (19)

裕振民著

音響　場面　對話　撮影

日新的臥室

新式的臥室裡，陳設異常時髦，天花板上高懸着一盞帶罩的大型電燈，地下滿是地毯，窗上掛着高大的絨帘子，共他室內的裝飾無一不是貴重品，窗下有床，床前有圓几，周圍有靠椅，几上放着電扇，旋轉着，床的左右有梳裝台，衣櫥等。　　絞明

抽烟聲　日新躺在床上，用十分講究的煙具，抽着大煙，三四歲的孩子，睡在另外一個小床上，奶媽子在旁拿着個小扇，輕輕的給孩子搧着。

桂貞坐在小靠椅上，抽着洋煙，呆呆的瞧着日新在抽煙，看着看着，上來了脾氣說：

早先我就勸你，可別抽啦！可別抽啦！你老是說大帥都抽，要是不抽，連你的處長都保不住……　　大寫

日新嘴裡吐出口裡的煙，急忙的抬起半截身子，擦着頭上的汗說：

好啦！好啦！深更半夜又嘰咕，回頭又把老太太和你妹妹噪了過來，我上秋必定忌，這熱天要是忌出毛病來，不就晚了嗎？　　大寫

火

藝莉

天上掛着月亮閃爍着的星星，像在向我們瞬眼睛，院子外面的莊田在銀色的月光之下，爲微風吹過，遠望去像片大海，沒有大波浪的海，母親望着那片海笑了，看今年的收獲一定能很好，因爲播種子也很適宜，同時雨也下得適宜，無疑向今年是好年頭呵。這時我和小弟每人手裏拿着一個用薄薄的紅紙或白紙做成的小燈籠，燈籠只有火柴盒那麼大，裏面並不是點的臘燭，而是居留一群小動物，屁股上能夠發光的小動物，那就是螢火蟲。

螢火蟲在城市裏不易見到，在鄉下一到夜間，牠們到處在飛，隨時都可看到一點青色的光，像一顆星星在黑暗中遊行，閃動草地上和有老腐的大樹的地方最多，每捉到一個就關到小燈籠裏，牠們正在小燈籠裏，雖然失却了自由，仍繼續工作，一羣螢火蟲共同發出來的光彩，比什麼火光都美麗，我們搖着這青色或紅色的小燈籠，或擺在凳子上，凝視着牠們在裏面一閃一閃的發光，這光給了我們無限的愉快，我愛這個小燈籠。

何老伯看到我們的小燈籠，就以螢火蟲作爲題材講一個『古』給我們聽：

『古時候，宋朝有一個大官叫做趙普，早年他家裏窮得晚上沒油點燈，可是他却拚命的愛讀書，夜裏用卒鷄蛋殼，像你們一樣，捉了幾個螢火蟲放在裏面，擺在桌上，當作一盞燈，在那盞燈下面，他用功讀書，後來做到『中令』所謂中令是大官！』

何老伯講完『古』就對我們說：

『你們比他舒服得多，夜間有明亮的燈，應該更加用功讀書，將來一定會做大官的！』

我們最怕何老伯說這樣的話，『大官』與我們不發生絲毫關係，也不感到一點興趣，我們只愛玩小燈籠，愛那螢火蟲屁股上發出來的青色光亮。

何老伯爲什麼希望我們將來做『大官』呢？常常聽見母親說，何老伯現在弄得成爲一個孤獨的人，就是『大官』害的，『大官』將他的財產搶空，將他的唯一的兒子打死，他的老伴兒竟因這件事愁死了：……那時候『官』在我們眼中，是一個可怕的東西，有點像何老伯講的『古』裏面，那個吃人的妖怪。每次，從鎮上來的『官』，坐在我家的堂屋裏，要茶要煙，吃飯還要殺鷄，那種樣兒我們就看不慣，心裏一萬個不舒服，我向何老伯說：

『何老伯，我將來不愛作『大官』，我只想作一個耕田的人，作了『官』沒有小燈籠玩，『官』住在城裏然而城裏不是沒有螢火蟲麼？』

何老伯聽了這話後不作聲，只微微的苦笑了一下以後，再也不和我們講談『大官』的字樣了。

在庭院裏坐到深夜，跟母親進屋裏去睡的時候，我們就將螢火蟲從燈籠裡放出來，讓它吃露水。起先我們捨不得放出去，也同時帶進屋裡擺在桌子上，母親嚴厲的阻止，她告訴我們，螢火蟲不能久住在燈籠裡，要到外面吃露水，我們不相信，以爲它永遠會發光，有一次不讓母親知道，將小燈籠帶進屋表放在抽屜裡面，第二天早晨起來，不料燈籠不亮了，螢火蟲全死了！死了就沒有光，我們再也不敢帶進屋裡，我們愛光，就應該愛它。……

歲月不知不覺的溜走了，我離開鄉下來到城市裡，城市與鄉下完全不同，簡直是兩個世界，連花草樹木也沒有鄉下的新鮮似的，一切全像爲一種說不出的氣氛所籠罩，但是物質上面的享受倒比鄉下强得多，城市裡的人們沒有鄉下人們誠實，可愛，他們的臉上彷彿塗了一層黑煙子，看不透每個人的心，無論怎樣的拿出至誠的心去和他們交往，總換不出他們的眞心來，我怕，我恨，努力的想將那層黑煙子爲他們拭去，將一種無形的熱烈的火在他們心中點燃，可是我的能力太薄弱了，我辦不到，我又想將自己的臉上心上也塗一層黑煙子，不是和他們一樣了麼，結果仍不成功的，……這樣，我在城市裏留連好幾年，（我時刻想回鄉下去實現我以前向何老伯講的那句話：『我只想做一個耕田的人。』可是現在我已經無法辦到了，我變了幾年來，我不知不覺的變了。）我終於成一個流浪者，我像生活在一座冰山上，沒有情感，沒有溫暖沒有愛好，就只那種從鄉下養成的愛火的習慣，一直保存着，沒有消失，反更增加長起來，這種愛也許永遠不會消失，因爲它是從我幼小時代和心底深處發出來的。

我住的這小小的城市，還是一個停留在前世紀的古城，好像是一個桃源，外面的事物在奔走在進展它却沒有接受一點新的氣息，像一輛泄了氣的車輪走不動了。

這城市裏沒有大的建築更沒有洋灰築成的大樓房，這裏的房屋，大半是木頭或板子類造成的，房頂大半是用草類蓋遮的，可以說用磚的地方不多，加以年代久遠，全被太陽晒枯極容易引火，差不多隔幾天就有火災發生。每一起火我只要得到消息，必定奔到那裏去，站在人推裏觀望，貪婪地望着那烈火抓住每棟破舊的房屋吞沒火場的景緻比什麼偉大，紅的火焰，濃密衝天的煙霧，合上像開了鍋似的鼎沸的人聲，這是一曲宏大的交響曲，這是一幅美麗無比的圖畫，聽到那烈火燒着乾柴劈拍的聲音，看到那偉大的景緻，我只感到深遠的愉快和興奮，但是又覺得自己有些太殘酷了，沒有想到那些被火災人們的遭遇和苦痛。

深夜，我在燈下，坐在案前，握着筆在白紙上灑下我的心血，將我的苦痛（我過去的生命中，可說沒有歡樂，也許永遠在苦痛中，或者歡樂與我隔離得太遠了，太遠了。）從心底深處掘發出來，讓它變成一些字句，使我的心情爽暢一點，我實在太悶了，太苦了。

每天我寫作到深夜，我週圍靜靜的沒有一點兒聲響，我却不感到絲毫寂寞看到一張張的白紙佈滿了黑字，我的心溫暖而愉快在這間房裏，我還有個伴侶，它永遠伴着我，那就是桌上的燈，它和我是太親切了。有時深夜醒來，我睜開眼睛，眼前漆黑，我突然感到恐怖，心裏悶得慌，我就怕黑暗，我馬上翻起身子，將燈捻燃，房中頓時充滿了光亮，我心裏爽快了，我貪婪的望着燈光，直到朦朦睡去。

我曾想到死，（我正年青，不應該就想到死，然而這個時代隨時都有死的可能，誰也不能料到『明天』的事，何况近幾年來我的身體已經摧殘得只剩得一張皮包着一把骨頭，漸漸衰弱了。）對於死，我沒有別的打算，我已囑託我的家人，將我的身體在火中焚化，我曾參加過多次『火葬』的典禮，對於一個已經沒有生命的人，處置他的軀殼，以火葬爲最正確的方法，像普通那樣將一個死者，穿上幾件新衣，裝在棺材裏，我覺得是最不合理最難看的一樁蠢事。『火葬』之後，剩下的只是一堆灰，將灰保存在一個小磁缸裏，擺在死者家族或最親近人的桌上，隨時可以看到小磁缸沒有一點恐懼和厭惡的感覺，這是多麼美麗而正確的辦法呵。

我愛火，我永遠追求火，我要將我的身體也投到火裏去的。

夜將盡，天快亮了，我暫時擱下筆，遠遠的傳來一陣冗長的氣笛聲，這是附近那個工場上工的預報，作工的人聽到將要起來了，我已經疲勞，我低下頭來望着身邊炭盆裏將熄的炭火，我拾起火鉗，添上一根新炭，點燃一根煙捲，靜靜的靠在椅上，窗外開始輕聲的飄着雨雪，啊，是冬天了。（完）

夢

晚

寒冷的夜，我夢見了你又回到我底身旁，你並不像往常那樣親密的叫我，
也不給我一個慣例的熱情的擁抱。
只冷冷地，冷冷地看着我，
像看一個不足道的陌生人一樣。
我喚着你，
用着我最熱情的聲音！
我抱着你，
用我全身的力量，
你不做聲，也不回抱，
只眼睛裏閃着蔑然的光。
待我驚詫地放下手。
你却回過頭去，將吻印在身後人的臉上，
啊！原來你身後還站着那樣一位俏麗的姑娘。
你在向她笑。
用你最勤人的態度，
你們在絮語，
似乎你和她已經相愛很久了，
而且你並不認識我。
你們親熱地挽着臂走了，
你挽着她底腰，
她底頭嬌媚地倚在你底肩上，
她底背影對我很熟，
朦朧的，像是我昔日的同學，
又像是我一個最親愛的朋友。
心在顫，
忌妒鎖着喉，
走要喊——
『啊！你——你忘了你說的海枯石爛』，
但我叫不出聲來。
你們的背影慢慢地迷離，
黑暗從四圍掩蓋上來。
是這樣，
在寒冷的夜裡，
我夢見你又回到我底身旁。

水滸拾遺 (39)

張濟山著

第五回 少林僧怒入周家寨 老俠客初上梁山泊

帶，穗頭飄洒，白絨繩勒十字絆，兩肩頭飄洒燈籠走穗，足下青靴子，一個個面似銀盃，懷抱雁翎刀，乃是跳澗虎陳達，白花蛇楊春，將刀交於手下，上前行禮，老俠抱拳還禮說請起。馬入頭寨，就見二寨裡面鑼音嚮亮，寨門一開出來了二百餘人，全穿的是虎皮布的衣袴，頭戴虎皮帽，足穿虎皮靴，手持虎叉，爲首二將身高八尺，青須須的臉面，兇眉惡目，赤髮金鬚，頭戴虎頭帽，身穿虎皮細子襖，足蹬虎皮靴，手捧虎叉，見老俠來至，將手中叉扔於就地，上前跪倒，口稱老爺子在上，双頭蛇解珍，兩尾蝎解寶叩頭，老俠馬上欠身說，二位平身，催馬往裡，到了三寨，鑼音嚮寨門開兩隻步軍衝將出來，左邊是劊刀手，右邊是槓子隊，每隊約有二百餘名，全是藍布靠襖，青布包頭，花綳腿，大洒鞋，當中二將，一個穿青掛皂，黃白淨子，二十多歲，劍眉虎目，手提齊眉棍，乃是拚命三郎石秀，一個是穿藍掛錦，面似淡金，長眉朗目，海下半部墨髯，手持長桿朴刀，乃是病關索楊雄，見老俠來到，上前行禮，老俠說，起來，你們二人在此鎭守哇，楊石二人齊聲道是，老俠下馬，遛步往裡走，見宋江盧俊義率衆來迎，一齊跪倒叩拜，老俠抱拳說，大衆請起，書中交代，自從宋江等在陝西拜壽，老俠由少林寺回歸，一說武松被擒的事，宋江等率衆趕回山中，調兵遣將，正要下山攻打少林寺，尚未起兵，張青武松一同回歸，述說時遷解救情形，宋江問時遷爲何不回，張青說他隨後就到，吳用說他又要惹是非，武松搖頭道不能不能，他起了誓，我才放他回去的，吳用沉音不語，第二時遷就回來了，宋江追問再三，是否又惹了事，時遷說我要惹了一點事，我就不是人，宋江信以爲眞，也就放心了，這日忽報周老俠上山，宋江納悶，吳用笑而不言，只得率衆迎接，見老俠行禮之後衆星捧月圍隨老俠，直奔忠義堂，老俠一邊走着，觀看一切，只見遠遠的斜山轉脚五脊六獸金碧輝煌，暗中交代，正是九九八十一間的忠義堂，兩邊配廳，各六十間，高約五丈餘，粗約兩厦，院落當中兩棵標杆，全是前出廊後帶園，上是刁斗，每刁斗內站四個人，下面是汗白玉的夾杆石，汗白玉夾杆石座標杆上掛杏黃旗，被風飄擺，行舒就捲，上書朗朗大字，左邊旗上梁山泊水滸寨，右邊旗上寫替天行道四個字，來至忠義堂前看時，一殿一捲十三層汗白玉階石，廊子左邊聚將鼓，右邊紫銅鐘，大廳前擺設刀槍架，各種軍双繞眼光，前頭插旌旗認標帥字旗，上寫三軍司命，上垂首一杆紅

百聞不如一見

性爲人生有至密切之關係、人故不知性亦耻也、欲知性者盍往一覩

關於性的藥品及器具應有盡有□惠治生殖器發育不全□專治弱小性慾減退□物理的及電氣治療器具及各種藥品□專治限製產兒各種器具及藥品□產生用器具品解絕男女性的煩惱珍奇器具□家庭和睦藥品□通經藥□關於性的參考書畫洋□雜貨各種膠皮性的製品零整批發

通信照會四分郵票封入函索詳章付郵票四分即寄

如承函詢當保守秘密回答

新京名物 性百貨店

新京頭道溝富士町二丁目 密庫妮澡塘左近

味の素

（味之素）

您照方纔郵差交到包裏一個還是倆兒子惦記着養家生活、捎來味の素一盒。

廚中常備了味の素所做菜肴自然可口、飯量因之大增身體强健家庭美滿。

(C—558)

老火車牌牙膏·牙粉

品質高尚·價目低廉·

凡人於早起之後，夜眠之前，若使用老火車牌牙膏或牙粉刷牙後，則心身上之爽快口腔之清香，牙齒之潔白，實非言語所能形容者也。

各地貨店均有代售 開明昌行牙粉工廠製

新田牌膠皮帶 富士牌電較子

價格低廉品質優良之貨、爲人人之所願求者、而此貨實足可滿足如上之要求矣

新京日本橋通十八

電氣之店 伊關商店

電話（三）二〇四〇·五七五一·六六六七

優勝劣敗 此達爾文進化論中之言也

圖中各動物均爲自然所淘汰徒爲進化史中之陳跡而已故凡物之能巍然獨存其聲譽歷久不衰者必有超然之特質存焉

兜安氏利腎丸（原名秘製保腎丸）雖歷經競爭其六十餘年治療腎病及泌尿系失常等症之聲譽至今猶與日俱增此優勝劣敗之又一例也

各藥房均售

兜安氏西藥公司啟 上海江西路四八九號

兜安氏小粒通便丸 功能清導腸胃 最宜於治療便秘 秋冬買服以藥寒燥

大同報

朝刊

朝夕刊共十二頁

發行人 衣實用　編輯人 富影年　印刷人 賈澤民
發行所 印刷所 新京東六馬路 大同報社
電話（編輯局）二一四七二四（營業局）二一二〇九六
振替口座 新京 一七〇
報費 一份 五分　一個月 壹元 三角　外埠 壹元 五角
廣告價 一行（五號字十二字）一次壹元

蜀粵倒戈

隴海路線戰動搖 蔣殘局窘於收拾

【天津八日電】國民政府最後殘留領土生命線之廣東、四川兩省內部紛爭之爆發、各方面頗受衝動、音波及於戰局中心、隴海線一帶之前線部隊、雖蔣介石親自出馬督勵、但其統制已亂、顯示大混亂之勢矣、

一、在蚌埠指揮龐炳勳軍、阻止日軍北進會告失敗之馮玉祥因恐受軍法處分已於七日早朝搭飛機逃赴漢口、

二、韓復榘之處死刑、部下將兵之反戰機運因之濃化、且蔣氏對於在山東戰敗之于學忠、並未予以何等處分、反任以爲第三軍軍長、再改編山東軍各部隊加以擴充以上種種、韓之舊部均深憤慨、故亦題示有反蔣之氣勢、

三、前線各部隊因接連敗戰、無整理陣容之餘裕時間、且因糧食、彈藥不足戰意十分沮喪、加之今次廣東四川之紛爭、已傳到第一線上、故其動搖頗甚、恐將陷於不可收拾之境矣、

在淮河敵前渡河 日軍攻陷懷遠城

【蚌埠八日電】八日午前十時〇〇部隊發表―本月二日占領蚌埠之添田部隊麾下之西宮部隊及横屋部隊、七日午后二時在淮河敵前渡河、已突入懷遠城而占領云、

日本阪西部隊 占領南樂縣城

【◎德八日電】日本阪西部隊、七日晨向〇〇開始進攻、至午後二時、已將據守大名南方南樂縣城外之陣地敵軍約二百五十名擊破、一氣迫至城壁、隨又將困於城內之敵軍八百擊破、至午後五時、乃入南樂城、高懸日章旗於城頭、又長山快速部隊、當即爲城內之掃蕩、敵軍乃遺棄約二百五十名之死體而潰走云、

敵機飛來蚌埠

【蚌埠八日電】七日午後零時五十七分敵方之諾斯洛浦爆擊機、冒衝濃霧自漢口方面向蚌埠飛來、但因遭日軍之地上射擊、無何即向東北方逝走、投擲炸彈四枚、竟命中於蚌埠附近之華人部落、炸傷華人十五名云、

兩角部隊劉莊附近予敵以殲滅打擊

【蚌埠八日電】日本兩角部隊、自六日晨來、會於武店東方四基羅之劉莊附近、與約一千五百之敵軍交戰、但至七日正午、乃予該敵軍以殲滅的打擊、使其敗走、因而敵乃遺棄死體二百五十具、旋經查明爲廣西軍及牧瑭總隊第二聯隊第一大隊云、

津浦線南端敵棄屍七千

【東京八日電】大本營陸軍部零時半發表―自一月二十八日至二月四日之津浦線南端地域作戰、於濉縣南方水流高地之錯綜地帶、於卓拔戰鬪之結果、到處予敵以殲滅的打擊、直接舉斃與我交戰之敵兵力大部分、僅其遺棄屍體、亦達七千具云

山東各地殘匪 皇軍到處擊破

【濟南八日電】日軍剿蕩蟠據於膠濟路一帶之匪賊着着有效、於三日在馬家庄岡崎部隊擊敗大部隊之匪賊而鹵獲小槍手榴彈多數敵方遺棄死體六十而逃、四日片野部隊擊破馬翔竹所率之三百之土匪軍敵方遺棄死體五十潰去又五日竹內部隊之一部在淄川南方龍口掃蕩有力之匪賊敵方遺棄屍體三十日軍捕獲多數之軍火、如斯日軍剿蕩敵匪、山東將爲明朗化云

華北降匪激增 已超十萬以上

【北京八日電】在華北各地分據之匪賊、依皇軍宣撫與討伐、漸次歸順、其額數達於十萬、更呈報歸順者、有八萬、依日軍討伐被擊退達於二萬、又散在各地者、略數一月末、普通匪賊三萬二千、共產匪二萬五千、自舊臘南京陷落以來、此等匪賊歸順、頓激增加、殆皆盼望改編爲中華民國臨時政府之軍隊、或有新之自衛團云、

【青島八日電】本月一日由青島出發之沖快速部隊八日間進軍、東部山東六百數十公里、即於八日上午四時二十分再返青島、共間終佔領之都市爲萊陽、棲霞、福山芝罘、登州、黃縣、龍口、招遠、萊州九處、一律押收新政權之下、維持治安、要之以外之武器剝脫國民政府之宣傳單、盡宣傳帖並貼支撐中華民國臨時政府日滿華親善之傳單、盡帖沖部隊長親自登講壇、對一般民衆作宣撫演說、以援助治安維持會之成立、且進軍今已在山東半島殘敵絕滅和平之曙光遍於全省與開通膠濟鐵路抵開青島港作業進捗相併新政權之下節節建設躍進山東云

未交一戰 鎮撫山東半島

【青島八日電】肅清山東半島東部事畢而歸於青島之沖部隊長、曾經談話如左、此次行軍、未交一戰、完全從事於武裝之解除、及軍署之沒收、深喜未傷一人、而山東半島東部之殘敵、即掃蕩完竣、占據芝罘、亦與海軍協力、故得安然蕆事、此次注重宣撫工作、余本身招集民衆、啓其受國民政府抗日謬想之愚、曉以日滿華提携、及確立東洋和平之要議、山東半島與日本之關係頗深、故感日華必須提携、諒將來當欣然參加中華民國臨時政府云、

華北、華中開發會社 ◇……陸相在分科會答辯事業內容

【東京八日電】八日衆議院豫算第四分科會席上政友會高橋圓三郎氏曾有華北政權及其他政權之進展狀況、華北經濟開發會社之事業內容、滿鐵與新會社關係等之質問田中源三郎君曾有華中開發會社內容質問杉山陸相對之作大要之答辯如左、明示華北華中兩開發會社事業內容

一、華北新政權及其他政權之進展狀況、因治安維持之程度部分的各有不同、但均順利、華北經濟開發之目標、强化日滿兩國之關係、使日滿華北之經濟得以充分提携、以舉共存共榮之實 因按此方針進行統制、故須一國策會社該項會社以交通、通信、發電、鑛業、鹽業等爲事業內容、其他事業則於統制會社外、使其自由出進如此則交通及主要之企業因有國策會社予以統制、故滿鐵可不以其名稱進出於華北矣、

一、華中經濟之開發當先以上海及其附近於大衆生活有直接影響者 爲最初之目標、以救濟同地域之中國民衆之生活安固、新會社之經濟事業爲電信、電話、電力、瓦斯、水道、交通等六部門是也、

三水不穩 武器輸送斷絕 余吳頗諫狼狽

【香港八日電】此次廣東苦迭打、使余漢謀、吳鐵城及其以下軍政當局、極度狼狽、與右面武裝暴動相關聯、屢有日本軍廣東省沿岸登陸之說傳出、尤北關於虎門砲台之防備、中國已增派兩團、使嚴加警戒、同時將珠江封鎖、再因三水之形式不穩、由廣東經過三水至北江黎洞之武器輸送經路、已經中斷矣云、

「華北經濟發展須由農業起始」 ◇……遠藤農學博士之抱負談

【東京八日電】外務省文化事業部、以爲日華提携、應由經濟着手、因首先由農業開始進行、最近農林省農事試驗場長農學博士遠藤孝太郎氏一行之華北農事調查大體業已完了、故以四月爲期正式當指導華北農民之實、七日記者至農事試驗場、訪同博士、同博士關於華北農業開發事、談其抱負如左

中國自古、即爲農業國、故先必須首先使農村更生可使農村更生購買力增加須日華兩國間之貿易伸張然尤其棉花之改良增產、可使農民收穫增加、因應日本之紡織業者之需要也日華共榮之利、於此可極明瞭、余以爲日本之立場如有病人、則同仁會之醫師前往治療、家畜如生病則日本之獸醫前往治療、農業不精之處、來我等之處來訊可也、然南京已有十種之大試驗場、故我方亦須有相當之準備、余擬於北京設本所、於各部會設支所、於各主要農村設分所、並欲首先在河北、山東兩省辦好、然後再及於全華、左右因節令之關係、故須自四月起於實地辦理云云、

英美海軍提携說 ―李提督下院說明―

【華盛頓七日電】美國海軍作戰部長李提督於上星期在下院海軍委員會拒絕公表曾赴倫敦之作戰課長尹喝索耳大佐之使命後、議會方面遂突有英美海軍提携說之宣傳李提督爲解釋誤會起見七日下院海軍委會席上聲言如左因余日前之言明竟引起之各種之誤解不勝遺憾、玆特明白言之、即美國海軍當以自力以防衛美國、並確信其必能成功是也、美國海軍擬不與他國同盟而解決自國之國防問題、關於此問題並未與外國作任何之約定、且海軍並未計及需要他國之援助、再爲解決他國之問題、亦未有美海軍援助之考慮也、現在與他國之間對於與人援助、受人援助、並未經何等之諒解、再此種之協議亦全未行之、

美對英法諒解眞相何在 ―美下院議員提出要求發表眞相決議案―

【華盛頓八日電】進步黨議員蕯斯奧夫氏、七日向美國下院、提出糺明羅大總統之外交政策、並關於與英法兩國政府之諒解說、要求發表眞相之決議案如次、

關於政府之外交政策目的如何、日下美國民衆間、釀成非常混亂、因此情勢要求羅大總統、特答以次諸點

一、中立政策何故適用於歐洲而不適用於極東、

一、提示於此次議會之新海軍計畫、在一九四二―四三年度、能可及耶然一則在該年度何之戰爭危險耶 對處如何

一、與英法兩國政府之間、成立何種諒解乃至協定耶

以上係關於將來之戰爭耶

一、羅大總統、果欲維持以喬治、華盛頓爲始祖之傳統的孤立政策耶、抑欲由一九一七年時之同政策而離脫耶

一方呼應該議員之上院、共和黨要人海拉卓、喬遜氏、關於與英國有無諒解、對哈爾國務長官提出如次決議案上院就以下之點、求哈爾國務長官之答辯

一、與英國政府之間、果存在何、諒解耶、關於該諒解從前有考慮耶、抑存在美國海軍應警備乃至巡邏特定水面之協定耶

一、抑存在使美國海軍爲外國問題而出動之協定耶

英對地中海英輪擊沈事件 闡明斷乎强硬態度

【倫敦八日電】英國艾頓外相、於七日下院、對地中海英輪擊沈事件、闡明斷乎出於强硬態度如左、英國應在西部地中海公海、對合法的航行之商船（但除西國輪船）盡力加以保障其安全、向西國政府當局、業已通告、英艦隊在西部地中海發現潛水艦潛航時、當即認爲該艦擬攻擊商輪之意、英政府在該海面區域、絕不允許潛水艦潛航、向在地中海英艦隊已通告上項內容、並命發現時、當即適當處辦關於前項通告、法意已表示頗有贊同、向尼翁會議參加國之美、德、希臘各國、已亦同樣報告、關於亞爾亞拉號被擊沈、佛蘭哥政權飛機加以轟炸之事實、已可是證明、英政府對之甚爲重大視、向該政權通告英政府已到達並不是如向來要求保障、賠償等之時期、對如此不法攻擊並不予通告、報以適當且充分報復手段云云、

意允英地中海警備案 但提出西國義勇軍撤回問題

【倫敦八日電】意國駐英大使、於上星期兩次會晤艾頓外相、關於撤回西國及地中海島嶼義勇軍、長時接洽、意使表明爲殲滅海賊、不惜協力之態度、據聞共時意使提議各國義勇軍一律撤回其半、對英政府所提出之地中海警備强化、意國當即表明允諾、英方欣快不少、但墨索里尼首相果然如此否、尚有疑問、故對撤回義勇軍問題、仍持望觀態度云

日以戰時衛生學 爲一般醫學正科 （刻正研究）

【東京八日電】陸軍省爲向國家總動員下之一般醫師、教授關於猛毒瓦斯損傷之防護衛生、依文部省之委囑向全國各醫學校順次派遣事變以來現役教官、臨時教授瓦斯防護及衛生要務教育、一日兩小時凡兩週間、自入本年度、業對東京帝大醫學部及京都帝大、大阪女子醫專、京城帝大實施、從來醫師開業之免許狀、係備許於診療、而現在當非常時局、有領會如瓦斯防護法緊急療法之必要、故有以軍事衛生學、瓦斯防疫學、戰傷學、腺病學、戰時衛生勤務諸學科、爲一般醫學正科而教授之意向、刻與文部省進行折衝中云、

日軍迫近徐州 士氣軒昂

【上海八日電】上海軍八日午後一時發表―自一月廿八日至二月四日在江北津浦沿線與日軍交戰之敵軍計有一萬之兵力結果遺棄死體四千沿津浦線向南方及淮河上流方面退却、反之日軍之死傷者不過二百名左右、並獲得迫擊砲三門、及機關槍步槍手榴彈等頗多、

關於上項之當局談

皇軍之作戰、實難端倪、昔日既擄敵之首都復陷勝地之杭州、今日軍粮整備既全、士氣愈益旺盛、有將敵一舉而殲滅之勢如今次江北之戰、鎧袖一觸不數日、已席捲淮河以南之地矣、此固天皇陛下威德所加、但我將士之忠勇武烈亦有以致之也、今敵之前線部隊士氣沮喪、已全失去戰意、如六日杭州南方富陽及余杭附近之役敵擁有二千之衆、經我軍一擊即行潰滅此可以證明矣、

日强大武力下 始克維持和平

陸相答辯擴充軍備問題

【東京八日電】杉山陸相、於八日衆院預算第四分科委員會、對政友加藤議員關於擴充軍備問題詢問、答以如左、

最近國際情勢、趨向擴張軍備之途、因之日本是否要擴軍之一事、鑑及國際情勢尤其較隣接國家現勢應加以決定、蘇聯方面在共獨裁下、漸次擴充軍備中國如諸君已所知最近短期間竭力急速擴充、此種問題、依外交手段、不稍可緩和、然余惟以强力軍備爲要、故現在對國防以全力期萬全、國聯軍縮條約、仍佔其地位、但今日專趣於擴軍、世界各國、互相並未欲知對方國家眞相、於是爲完全縮軍、外交上異常必要巧妙、剗在躍進途上之日本、不僅於武力、且在產業、經濟等所有方面、向外須充分發揮之、然此武力、絕不是爲侵略或領有外國、由現情勢觀之、余惟在强大武力下、始得維持和平云云

華北派遣軍顧問 將由平生氏就任

【北京八日電】推爲華北派遣軍最高顧問之前文相平生釟三郎氏、自五日蒞北京以來會晤寺內軍司令官以下各方面、聆詢關於華北開發之意向、已得諒解、故定於八日午後八時八分自北京出發赴天津、於該地勾留一宵、九日搭午前六時四十分自天津出發之飛行機、經新京而歸京後、將正式答覆諾否、但關於就任軍最高顧問、恢有寺內司令官之懇望、結局必爲受諾云、

日軍學行慰靈祭 弔死守南京敵軍英靈

【南京八日電】南京攻略戰之際、敵軍因死守首都乃遭無敵皇軍之攻擊、此戰死之中國軍將兵、皇軍爲弔慰彼等起見、特於八日午前九時起擧行莊嚴之慰靈祭、場所在挹江門內道側、是處樹有『南京戰役中國陣歿將兵之墓』之墓標、此供有菓子、水菓等物、日本側有軍司令官代表等、中國側有自治委員會委員有力者參列、更有日華双方之僧道誦經云

日本晴

廣告

大華齒科醫院
科目　齒科一般　口腔外科
新春酬謝主顧取費額外低廉
奉天齒科醫師會畢業　院長孫國華
新京商埠大馬路郵局斜對過
電話【二】二九九四番

本丸用國產參茸配成最合國人體質
蔘茸補丸
（主治）腦弱神衰腎虧精乏貧血胃呆陽痿遺精健忘失眠腰痛心虛氣弱自汗咳嗽
參茸補丸乃我國老參血茸及各種珍貴藥料配成藥性溫平不寒不燥男婦老幼四時咸宜因本丸已歷數十年之臨床實驗並經中外大醫師證明認爲補腎聖藥強身至寶誠人類健康不可須臾離之良藥也
新京市分銷處 維庭大藥房
買一盒送一盒　千載良機　幸勿錯過
總發行所奉天大北關育生堂藥店

顧明道著·哀艷小說
紅顏薄命
以至高潔、至溫存、至博學之才女遭受至悲苦、至悽慘之絕境、眞可謂「紅顏薄命」
以最細膩、最纏綿、最動人之筆鋒描寫最鍾情、最悲痛之情侶、眞不愧「驚人傑作」
「紅顏薄命」寫盡人間、苦命女兒心底幽怨！！
「紅顏薄命」寫盡世上、薄命鴛鴦百年長恨！！
「紅顏薄命」開卷一讀、勝過百篇斷腸詩詞！！
「紅顏薄命」問世以後、羞煞所有哀情著作！！
全書一厚册、實售四角、郵費四分

張恨水著　·社會言情小說·　銀漢雙星　全書一冊　二角五分　郵費二分
張恨水著　·香艷言情小說·　摩登小姐　全書一冊　三角五分　郵費二分
張恨水著　·社會言情小說·　現代青年　全書二冊　每部六角　郵費六分
顧明道著　·武俠言情小說·　海上英雄　全書二冊　每部五角　郵費六分
程瞻廬著　·風流香艷小說·　奇緣艷史　全書五集　每集四角　郵費四分
求學必備　·參考書權威作·　讀書指導　全書一冊　二角五分　郵費二分

全滿書局均有代售
函購　郵票印花十足通用、印花只限二分以下者、如欲掛號郵寄、另加掛號費八分、否則遺失、不負責任。
總發行所　奉天三友書局　奉天大西關興化街

各省產業關係科長 集京舉開會議

保持中央地方關係官連絡協調

以五年計劃爲樞紐 推行本年事業

產業部爲說明並接洽本年度豫算及事業計畫、曾召開各省實業廳長會議當關於以五年計畫爲樞軸之本年度一切產業計畫之推行、作連絡協議、但茲爲與地方各關係官、保持密切之連絡協調、又定於八、九、十之三日、在產業部會議室、召開本年度各省產業關係科長會議、其會議日程如左、

△二月八日

一、大臣訓示

二、次長致詞

三、協議事項

關於康德五年度豫算之件

△二月九日

一、農務司所管事項

1、農務司長指示、

2、諸問事項

甲、農事合作社之件

乙、五年計畫之實行之件、

丙、農村副業之現狀並將來之方針如何、

丁、農業政策實行上農民之啓發訓練並把握民心之具體的方針如何、

戊、地方行政機構之整備、應合財政確立之五年計畫之實行上之實點如何、

3、協議事項、

甲、新穀祭及篤厚農家之表彰之件、

乙、農業者共同勝作之具體的方針之件、

丙、農事合作社之件、

丁、康德四年度增產用種子之購入資金之件

戊、地方滯貨狀況之件

己、康德四年度耕種面積之維持之件、

庚、農產增殖計畫之基礎統計之件

二、鑛工司所管事項

1、鑛工司長指示

2、鑛工司關係協議

△二月十日

一、建設司所管事項

1、建設司長指示

2、建設司關係協議、

二、畜產局所管事項

1、畜產局長指示

2、畜產局關係協議

三、林野局關係事項

1、林野局長指示

2、諸問事項 農村備林之件

3、協議事項 康德五年度地方造林之實行之件

（上圖即會議式場）

滿、日愛國婦人團體 實踐一體護國

結成"滿洲國防婦人會" 四月三日行發會式

當此非常時之槍後婦人團體之一元化之滿洲國防婦人會之創設事、業經關東軍及其他關係機關、着着進行準備其事、並徵詢大日本國防婦人會及滿洲帝國國防婦女會等之意向矣、更因昨年十二月一日、治外法權已全面的撤廢、中國事變已告一段落、故滿洲國防婦人會之創設之機、更而成熟、乃於八日午後一時、在關東軍參謀部會議室、有關東軍司令部大使館、關東局、總務廳、協和會、治安部、民生部及大日本國防婦人會、滿洲帝國國防婦女會等機關代表會集一室、協議其事、結果已議決要綱如左、於是滿洲之愛國婦人團體即將合力一體而結成滿洲國防婦人會矣、

一、滿洲國防婦人會之創設目的

以具現日滿一德一心之精神及民族協和之精神、振興婦德、實踐日滿一體護國之大義、充國防上統制之槍後力爲目的、

二、大日本國防婦人會、滿洲帝國國防婦女會及其他槍後婦人團體均行解散、更新組爲滿洲國防婦人會該等會員均入會

三、住在滿洲國及關東州之婦人、而贊同本會宗旨者得入本會、仍如從來、聽從各地駐屯日本陸軍部隊長之指導辦事、

四、服裝用白色服、而用滿洲國防婦人會之襷章、

五、滿洲國防婦人會之總部設在國防會館、

六、會員均准爲協和會會員、

七、從來之大日本國防婦人會及滿洲帝國國防婦女會會員、均不用何等手續、入會而爲會員、

八、大日本國防婦人會並滿洲帝國國防婦女會之會費及政府補助金以外概由滿洲國防婦人會繼承、

九、該婦人會之事務所執行務須利用協和會之事務機關、而取緊密連繫

其總裁及會長尙未定何人、共發會式定於四月三日舊曆之桃節盛大舉行之、而本諸日本帝國之肇國理想及滿洲帝國之五族協和理想邁進、將來任槍後婦人運動而活動乃有滿洲國防婦人會之誕生也云、

中小商因稅率不利己 陳情請求善處

新京稅捐局、對於市內滿日各商店之營業稅、最近實施由於所得純益金徵收其營業稅、變革從前賣錢捐之徵收辦法、惟開此項均等負擔辦法、對於一般薄利多賣之大商店有益、僅於一般中小商店以不利之影響、故聞各中小商店有陳情商會轉請政府當局善處之說、然經調查滿人商店側現尙無此種請願情事云、

『前門』『粉刀』等煙捲 價格忽爾高漲

小販乘機出乎不法利得

啓東烟草公司所製造之煙捲、如大前門、粉刀、哈德門等烟捲、銷路向極旺盛、以前普通零售價格一小盒十枝、大前門爲一角三分、粉刀一角、哈德門五分、今忽於八日、各零賣小販、將上述各烟捲、均行提高、計大前門有賣二角、有賣二角九分者、粉刀有賣一角五分、有賣一角二分者哈德門則爲六分、計有一分至一角二之高漲、售價並不一致、據記者探訊、聞係因缺貨關係、本市啓東煙草公司、所有上述各種烟捲、均已售罄、幾時能以運來新貨、尙難預測但以煙捲一物、今已成爲現代流行必需品雖云該公司將此種煙捲暫時售盡、但各零賣小販、如此任意高抬售價必受相當影響、當局當事者購者感於金錢之吃虧不少、將來該公司此種煙捲之銷路應有所注意及之、

鳳城縣災區貧民 得享衣食配給

該縣協和會之義舉

安東省鳳城縣、因受匪害更加以昨年八月水災、農村食糧缺乏疲弊已極、茲協和會鳳縣本部爲救濟災民起見對該縣災區經調查結果、決定自十一日起二十三日止對於七一一戶四一一口人、頒給穀類草蓆洋火等慰問品、而救濟之云

各軍管區司令官 會議圓滿終了

會後赴軍管區病院慰問參觀

軍管區司令官會議之第二日於八日午前十時、同前日在南新京治安部會議室續開先有管內狀況報告、次有王第一軍管區司令官陳報告正午一旦休息、午後一時再開、本部首腦者與各司令官懇談、同二時半會議閉會、各司令官及國軍首腦者、三時會齊赴恩賜軍管病院、慰問傷病兵、又參觀目下建設中之恤兵院、又會議出席之國軍首腦者全體、於午後六時半、會赴植田關東軍司令官之招待宴於臨司令官邸地方各司令官、於一兩日中均各歸任云、（圖即各司令官赴軍管區病院慰問時參觀該院醫科機械）

首警警長考試 合格者發表

首都警察廳、爲選拔優秀之警察人才、並獎勵一般警士之富有向上進取之心志會於去臘施行『警長考試』、凡服務達三年以上之警士、皆具投考資格、全廳各署報名應試者、計共二百餘名、經嚴格考試之結果、及格者王惠章、馬世龍等四十七名現已先期發表八名云、

警廳召醫生開 傳染病講習會

首都警察廳衞生科、鑒於從來新京市內發生傳染病時西醫與漢醫之診斷報告、對於病狀之判明、大相差異、而漢醫大都缺欠細菌傳染科學上之知識、致對於病理之診斷上、毫無澈底、尤以滿人對於飲食物與衞生之關係『傳染病講習會』一週間、由防疫股主講 傳染病及細菌」冀一般漢醫修補不足知識云

建設事務所長 會議已終了

鐵道總局管下建設事務所長會議第二日、八日午前十時、在奉天假總局第一會議室開會、仍繼前日關於建設關係諸問題、作種種協議、並就新年度之業務方針等、無隔意交換意見、前後歷二日之會議終了云、

表示慶祝的扮演戲

高脚秧歌於春節漸形活躍 新春街頭頻添樂趣（上）

高脚與秧歌同是春節中滿洲地方所特有的流行在民間的慶祝表演、幾十年以來沒有衰減、近一二年有很多的言論、在主張要改良高脚與秧歌的見解、甚者有主張根本禁止的、原因是高脚與秧歌的表演上、俗陋淺薄的地方太多、盛處過於露骨的表演、甚至傷害風化、在近代文明的社會是不應該讓它再存在、不過言論自管是言論、高脚與秧歌照例要一樣地流行、不但在春節、凡是遇到要慶祝的會典、高脚與秧歌也一樣沒有缺少、今年的春節沒有兩樣、高脚與秧歌也將要有一番熱鬧、國都也一樣、有高脚會、有秧歌會的組織、高脚與秧歌的滿街頭表演、春節開市大吉的一陣炸炮宏響以後、休業六天的各商店在春節初六這一天開始復業、而在這一天高脚與秧歌也隨着商店的復業、巡遊街市沿戶扮演、一直到十五的上元節以後、春節的風光完全收去、秧歌與高脚纔算停止、

國都市的春節照例也有秧歌與高脚來表演慶祝、不過最盛日期僅是上元節的近三天右左、雖然一般是初六開始了高脚秧歌的扮演、但是都不見得像秧歌與高脚在鄉村那樣盛旺、初六以後、一天之中不過偶然偶爾能發見一二起、祇有在上元節的前後、高脚秧歌纔得任意活躍、同時高脚秧歌以外、還有要大頭、要龍燈、要獅子、要漢船的種種類近秧歌、高脚的慶祝表演、因爲這一類的慶祝表演、在都市已遠不如在鄉村的盛旺、同時因爲都市交通的維持、對於這些巡遊街頭的表演、近一二年來已經施以相當的限制、同時對於表演中的各種扮演表情也酌斟加以取締、所以現在國都上的秧歌高脚之類、與鄉村所表演者已是有相當出入、同時秧歌與高脚之類據他們自己講、在都市是反不如在縣鎭、由此我們可以窺見這種舊社會遺留的風尙已經不適合於現代人的口味高脚與秧歌之類、已經是自然地趨於被淘汰的情勢、

上月的新京生活費 騰勢爲數較微

遡自去年九月以來、滿洲中央銀行所調査新京生活費指數、即步趨上昇之勢、自入本月、因舊正關係、故仍賡續上騰、惟其騰勢頗示軟化、即査其總指數爲一〇九二九、與上月比較、僅不過爲百分之、〇六之微見昂騰若與上年同月比較、則高漲百分之三、七八也、（文中所述之數字以康德三年平均爲標準、茲將其五大項目別之與上月比較列示如左、

	本月指數	對上月比
飲食品費	一〇四・九九	減〇・五五
被服費	一〇七・九三	減〇・〇九
光熱費	一〇一・六五	加一・四九
住居費	一〇四・一三	—
雜費	一〇七・六六	減〇・〇二
總平均	一〇九・二九	加〇・〇六

飲食品費中、因新糧上市粮食品類跌落、更兼嗜好品類（酒類、點心類）之低落、故雖有蔬菜及鷄蛋等副食品類之隨時上騰、亦不過少數而已、結果有百分之〇・五之下跌、被服費、雖有裝飾品之皮鞋等昂貴、然因關稅之改正、致輸入商品之皮革跌落、故其結果亦有百分之〇・九之低落也、光熱（如電燈煤炭等）費之昂騰、係因存貨稀薄、煤價騰貴、故其昂騰約達百分之一・四九、此乃本月指數上昇之主要原因也、惟住居費平平、至雜費之低落、係以飲食品費之跌落等原因、交際費亦隨之低落故也、

自己無常識不明稅例 反問罪經濟部

愚蠢！殊令人可憐？ 幸邀當値官說明退去

昨八日午後、忽有一人、突到經濟部稅務科、而請示曰、『敝人今聞友言 方知印花稅法已自昨年十二月一日、業經改正、關於金錢物品之領收證收條等、在五元以下者、勿須貼印花（印紙）矣云、然敝人以前因不知此仍遵舊法、對於一元二元之收條等均貼印花、累計共額已達五十元之譜、貴科能否以何特別辦法補吿此損、而以現款還我乎、』該科人員聞聽其言、不覺呆然而笑、該人復日『諸公不可一笑而了之、開自改正稅法發出後如此之事實不僅我一人、蓋此外、印花稅法雖已改正然在五元以下之收條上仍須貼印花乎、聞五元以下之收條類、已勿須貼用印花、但由何時起耶、探問各方、此當局某氏答曰、國家頒願減輕國民之負擔方於康德四年十一月三十日、以勅令將印花稅法之中一部加以改正也、今日之問題、如君之所言之事已在其法中裁明、未滿五元者、無貼用印花之必要君只不知其法之內容也、諒尙有如君者、未能得該改正法之恩惠、實覺遺憾然君已納之矣、其誤在君焉能發還、賠補損失耶、惟既有如此爲事實、吾等已知之矣、今後願盡力使人人知之而加注意、但君今後亦應注意是幸云云、

產業部人事

產業部人事、於八日發表如左、

水力電氣建設局技正兼產業部技正 後藤憲一

任命爲產業部技正敍簡任二等、補鏡泊湖水力電氣建設處長、

貫澈建國體操 學開講習會

滿洲帝國體育聯盟新京事務局、協和會首都本部、基於滿日一德一心之見地、對友邦日本之建國體操、擬使其普及於全滿各學校團體、以謀國民體位之向上、藉期涵養剛健意志及鍛鍊奮鬭的精神、茲定於本月十四日起至十九日止、自午後五時至六時、土曜日自午後一時至二時、聘請民生部久保田氏三澤嚴氏、藤田昌吉氏、山岡氏等擔任講師、於大經路小學校禮堂開第一回建國體操講習會、希望愛好體育者及市民多數參加聽講云、

松岡總裁就歸任途

【東京電】松岡滿鐵總裁、八日午前十時半訪問對滿事務局原次長致歸任之詞、同十一時辭去午後十時半東京驛乘車出發、途中參拜伊勢橿原兩神宮、桃山御陵然後歸大連云、

大村由奉赴連

滯奉中之大村滿鐵副總裁七日午後五時四十分發、由奉乘亞細亞車赴大連云、

奉天製版所

營業科目

寫眞銅版・亞鉛凸版・機器商標・ホームプレート・電刻銀像・夾銀禮品・各種風景・美術銀盾銀瓶・圖案商標

喜壽慶賀 請用

最流行・最女性・最經濟

永久保留紀念の美術東洋銀禮品

風景銀店

地址大西邊門外路北電話三九八一

劃除遺精病魔 恢復腎臟健康 遺精聖藥

失遺精之病 人人皆有 不過分輕重之別 輕者尙能勉强辦公求學 重則頭暈目眩 項强背痛 週身無力 飲食減少 記憶力薄弱 精神恍惚 夫婦反目 缺乏子嗣 以及夭亡 查得病之原因 非腎虧而遺精 因遺精而腎虧 遺精之病 不外以下數種 凡男子 至十六歲成丁之時 性慾發動 或懊犯手淫 或看淫情小說或早婚 或戀愛 房事過度 或服春藥 以致攝護腺 失却攝護能力 所以夢遺滑精 見色流精 漏精 陽痿不舉 舉而不堅 房事早洩 病者只知服補腎澀精之品 焉知愈補愈遺 本醫士 破除數千年之腎虧遺精 精滿自流之謬談 今將家傳之遺精聖藥秘方 按法精製成片 服法簡單 服下立竿見影 此藥非補腎澀精之品 其中藥品 能分泌腎中水分 使走尿道 補助攝護腺 攝護之力 使精不遺 患者購服 方知此藥之特效 今爲普及患者起見 特別減價每料服一月量六十次 每次服九片 淡鹽水送下 國幣八圓 輕者半料 重者一料 完全去根永不再犯 每日早晚服二次

外埠函購郵費自理郵票十足通用 但以四分爲限獨家出售並無代理 以防假冒攝護腺及說明函索即寄

漢醫士 范天民監製

新京四道街天民藥房

耳鼻咽喉科專門診療 自午前七時至午後七時

三井耳鼻科

院長醫學博士 三井忠

院址新京興安胡同一〇一號（新發屯放送局拐角）

電話 2—四八八五番（醫院用） 2—四七五五番（醫室用） 2—三八三二番（院長用）

（入院隨便應召往診）

通曉日語而願爲看護婦者來院接洽

新京大馬路三馬路口

公茂照像館支店

已於一月廿三日開幕

電話二、二四四三番

本報啓事

本報綏化分社長張馨泉辭職改委楊堯爲綏化分社長特此聲明

大同報社啓

遺失滙票聲明作廢

逕啓者敝人于康德四年十二月三日在公主嶺中國銀行購得公字一〇九一六至一〇九一七拾頭鐘鳳明張佐華北平照付 支票貳張各百元今因票遺失除向該銀行照章掛失止付外 特此再登報聲明將來該支票無論落于何人手概行作廢 鍾毓珠啓

春來了

請把時裝的表現襯托出來吧

民新照像館

是最合一般人理想中的藝術攝影家請君一試定使滿意而歸？

地址 新京 大馬路大華表店樓上 電話【二】二九九四番

功成銀行業務廣告

啓者燦然今日之我國產業開發工商振興民生向上都市繁榮處處表現新興國家之氣象敝行適應時代之需要極力擴充業務發揮機能尤希各界甚互惠精神取緊密連絡必期實業發展金融圓活是以設置種種資源方法建築寬大倉庫收受存款辦理滙兌無不力求顧客安全便利謹錄業務要項如左敬望採用賜顧是幸

存款：定期存款 活期存款 零星存款 通知存款 存款票據

放款：定期放款 活期放款 倉庫押款 貨價押滙 票據貼現

兌匯：山東山西 河北上海 以及國內 各大都市 均可通滙

總行—吉林 電話二一八九 財神廟胡同

分行—新京 電話二一二六八三 南大街

分行—哈爾濱 電話二五一三 道外

地方通訊

開發興安南省農業 本年實施擴張面積

【興安】於興安南省因農業開發五個年計畫第一年度、（康德四年）
一、管下全般的之旱害
二、指導員不足
三、準備期間之不足
四、指定部落之選定、因不得適宜
等諸原因、以致不能依豫定計畫之推捗、遂不得成而終省當局以本年度之工作、擴張面積如左、同時在第一年度、鑑於實施之結果、小麥燕麥種在北部、萞麻種在南部、各置於重要地點、而指導振興準備、力圖一層之合理化、對於實施面積、或部落、或農家、將指定種子之配給已畢、玆誌本年度實施面積如下
小麥九〇〇陌燕麥五〇〇
萞麻二〇〇〇麻一、九〇〇
計三、五〇〇
理、予以相當之指導云、

闡明新學制 教育會招開總會

【海城】縣教育會、玆訂於二月九、十、日（兩日間）、召集所屬會員開催第五屆總會、已通令縣境各街村公所、轉知所屬會員遵照矣、玆將開會要領詳列於下、
⊙會議主旨
（一）討論教育上之改善、並新學制之闡明事項（二）會務、報告、（三）議決會長所討議之事項、
⊙會議日期
康德五年二月九、十、日（兩日間）九日午前、（1）舉行開會式典、（2）會長訓示（3）會務報告、午後、（1）議決議案、（2）討論教育改善事項
十日、午前、（1）關於弘報班組織之件、（2）體育會會務報告、及改選職員（3）教育協和分會會務報告（4）新學制、
午後、（1）中國事變和滿洲國、（2）治外法權撤廢和教育問題（3）省民生廳長訓示報告、
⊙會場及參加
會場、（奉天省立海城師道學校禮堂）參加者、全體會員、（教職員）、旅費由勤務所在各街村、按左記標準支給之、
十里以內者、每人准共支二元、二十里二元五角、三十里三元、四十里四元五十里五元五十里以外六元（以上）

市署招管煙所 舉開煙政會議

【奉天】奉天市公署為謀煙政之整理起見、當經擬定於十日午前十時許、在該署會議室內、召集市內管煙人等舉開煙政會議、預定於席間除由當局指示本年度之方針以及煙政整理步驟外、並對於現在各管煙所內部之整

近日內發生火警三起 損失約兩萬六千餘元

【奉天】本月五六兩日間奉市內相繼發生火警三起、共計損失約兩萬六千餘圓、共經過情形如左、

永安村傅和忠

皇姑屯警察署永安村派出所管界永村、安長海胡同門牌四號、住戶傅和忠、院內正瓦房六間、於六日午後七時十五分許、由西頭第二間內、因電線漏火而起火當即煙火大作、勢不可遏、幸經消防署人員趕到、努力施救予以撲滅、結果燒瓦房三間損失約三百元、物品等損失約一百五十元、共計約損失四百五十元云、

大北關天成祥

北關警察署火神廟派出所管內、北關改良胡同門牌七號、天成祥皮店執事人侯祥於六日午前一時許、因火爐子失愼起火、當此夜深之近發覺稍遲、以致成為巨災、嗣經消防署聞警趕到、予以撲滅、幸人畜無傷、燒燬瓦房兩間、損失約百二十餘元皮貨一百五十餘件、損失約兩萬五千元、共計損失兩萬五千一百二十元云、

北市場久樂堂

北市場警察署二十三經路派出所管界、西北市場平康里久樂堂妓館、於五日午後九時許、當羣妓爭芳鬥艷笑媚迎客之時、突然室內起火、羣妓與嫖客等均慌恐逃出呼救、幸經消防署聞警趕到予以撲滅、未克燎原、僅燒房屋及物品等、共計損失約百廿元、當消防署人員努力救火之時、北市場水會會員因一時失愼、由樓頂墜下、將右腿摔折、現已送醫治療中、聞其發火原因、經關係方面調查結果、判明為電線漏火云、

街公署改街公所 遵分課規程施行

【延吉】省內延吉、圖們、龍井琿春四街公署、已於日前依新街村制、改稱為街公所玆探誌新街公所之分課規程如左、

街公所分課規程

第一條 街置左列各課、庶務課、行政課、課置課長
第二條 庶務課之職掌如左
一 關於機密之事項、
二 關於人事之事項、
三 關於文書之事項、
四 關於職印典守之事項
五 關於會計之事項
六 關於財務之事項
七 共屬於他課之主管之事項
第三條 行政課之職掌如左
一 關於文教之事項、
二 關於衛生之事項、
三 關於社會事業之事項
四 關於土地之事項、
五 關於自衛及消防之事項、
六 關於產業之事項、
七 關於土木之事項、
八 關於其他一般行政之事項、

舊年末救濟貧民資金 警廳分配窮黎

【佳木斯】三江省當玆舊曆年關之際、本市警察廳為救濟市內一般貧黎起見、前已通令各分駐所、詳細調查呈報、刻因應行舉辦之期已屆、故於日昨該廳保安科召集所屬竹板屯、及模範村兩派出所長來廳、授與救濟資金、令行分配貧黎、惟所管市內則於二十九日上午十時分別至廳來領、似此年末困難飢民、得此一番救濟、受惠殊非淺鮮云、

龍江省內 學校組合開設

【齊齊哈爾】治外法權一經撤廢、則在滿日本人之教育、即歸大使館教務部掌管、共結果各省設學校組合、以管理在滿日人之教育事務、龍江省省公署內、已開設該事務所、神尾省次長充組合長、七日午前十時、在省公署禮堂、舉行盛大開所式、並聞繼之尚開管下學校長會議、作組合設立後之有初次之協議云

協會省本部召開 縣事務所長會議

【奉天】奉天協和會省本部、定於二月十一日、在省本部會議室、開昌圖撫順遼陽海城各近接縣事務長會議、關於舊臘來懸案之左記事項、舉行協議、謀共具體化、
一、縣本部分、事務簡易化
一、實驗分會實施、
一、會中堅會員指導訓練計畫、

建築縣營代用官舍 予街民衛生好影響

（森山副縣長談）

【延吉】本街之住宅維艱殆已成省會一嚴重問題、而同時又因人口之日漸增加問題、益呈深刻頃延吉縣為對處此問題、曾有建節縣營代用官舍之計劃刻正着手籌措經費中、俾進新實際之研究、又延吉縣森山副縣長對此曾談謂、
對建設縣營代用官舍自本人到任以來、即在孜究中此次因房產會社之設立、建設官舍之議俄起若使如會社性質之代用官舍出現則由會社之手經辦一切、相信對於街民之衛生保健上、定有非常影響、逆料此事早晚、必克解決云、

勃利公訓生卒業 謝廳長參與典禮

【佳木斯】三江省署當局、依於國策實施產業五年計劃、督促所屬省下各縣積極培養人材以資指導產業之開發、故於去歲通令各縣設立公民訓練所卒業後、派遣城鎮服務玆據勃利縣立公民訓練所之生徒、已屆卒業期間、已於上月二十九日舉行卒業式典屆時省方據報後當派謝民生廳長代表省長臨席參加、業於二十八日搭車前往、並攜帶獎品獎狀、

文書講習會 八日圓滿閉幕

【奉天】奉天省公署、為謀文書之整理起見、特於昨（七日）午前十時起、在該署大禮堂內舉開講習會已誌本報、玆當日參加者為省市各機關代表以及各市縣官員等、於開幕後、首由竹內次長致辭、中央代表訓示後、當即舉行講習關於重要普通文書之標識以及處理等項、於當日午後四時許散會、定今八日午前賡續講習、於終了後、即行續開懇談會、定八日午後閉幕云、

協會市特聯會 審議可決七案

【奉天】第二回協和會奉天市特別聯合協議會、自七日午後一時、於市公署禮堂開催、關於由諮議迴附之如左諸議案、審議之結果滿場可決午後四時半閉會、
一、奉天市立婦人病院條令制定之件、
一、奉天市火葬場使用條令制定之件、
一、奉天市胞衣及產汚物辦理條令制定之件、
一、奉天葬齋場使用條令制定之件、
一、名譽職員費用償還條令中改正之件、
一、奉天市立職業介紹所附設簡易宿泊所使用條令改正之件、
一、奉天市中央市場建設及起債並追加豫算之件

中央批發市場 將急遽具體化

新會社至遲五月前成立

【奉天】奉天市之中央批發市場之設立問題、舊歲已經奉市當局決定、擬由該市及民間約二百名之原有業者共同出資創立新市場會社、目下該市公署勸業科、正辦理業者方面出資基礎之營業權等事中該市當局擬急起債一百二十萬圓以充資金、該起債案八日可由諮議會決定、然後即辦所需起債手續、又市場之建設地址、因考慮鐵道及機關協議、結果擬用該市內都邑計畫之將來為已與關係紡紗廠後約八萬平方米之用地充之、而以起債之資金中之約八十萬圓、自今春解凍期開工興修、按第一期計畫、總用地約一萬平方米、分為菜果、鮮魚、鹽乾魚各賣場及保溫倉庫、冷藏庫、卸貨場等、建房約十所及二層樓事務所、問事處車庫等、俟將來都市之發展、再事第二、第三之擴張工事、該案為多年懸案今因行政權之移讓、更有急謀具體化之必要該市當局擬於至遲於五月前將新市場會社設成、俾為奉天之唯一中央批發市場日滿交易不但可因之圓活化、生活必需品物價格、亦可以之安定云、

發展農村產業 組織各村共同試作地

【安東】安東縣公署、玆為發展農村產業期達農作物之擇優良起見、現由劉實業股長計劃決定本年度整理各村共同試作地、共同試作地之組織、由各村公所租用田地、村民輪派耕作試種滿洲國各地最著名之優良種子、俾資觀摩而便改良、如全國最著名公主嶺之大豆黃寶珠、如實珠、奉天瓦子窰地方之谷子、北海道另種馬鈴薯、蓋平縣之棉花、其他普通作物類、特用作物類蔬菜類等種子普遍研究改良、以期盡善盡美、將來農村發展、頗堪期待云、

招集管下各縣宣傳員 開弘報講習會

於七日起至十日止四日間

顯揚建國精神 表現民族協和

【牡丹江】為顯揚建國精神具現民族協和、而使地方民徹底知其情、養成啓蒙宣傳戰士計、牡丹江省公署、特於七日至十日四日間、在該省會議室招集管下各縣宣傳要員、而開弘報講習會、其實施日程如左、

二月七日午前十時
省長訓示
弘報方針 庶務科長
日蘇關係 軍部
宣傳 岡田科長
各縣情報宣傳狀況 各縣主任
二月八日
新學制 稻田視學
牡丹江省之特殊性 國境警備科長
弘報要員 庶務科長
稅務事 地方科長
協和會之宣傳工作 協和會
二月九日
治廢之講話 警務廳長
阿片斷禁政策 保安科長
新聞通信 國通
宣傳 岡田科長
情報及情報蒐集 濱本務官
二月十日
實習、批判座談會、懇談

年末同情週間 捐款者芳名錄（二）

史國勳扱九元九〇、長春兩級中學十元、義和路町內會三元九五、咖啡店等國務院四八元八五、智識眼科醫院三十元功成銀行五元五〇、劉奇富扱一五元、滿洲國官吏消費組合一九元一一、大同學院二九元九八、大經路町內會四元八〇、南嶺町內會五三元五六、櫻木町內會八一元七七、萃文女子中學校一七元二二、永長路町內會四元〇六、三笠小學校一五元六八、新京中學校六三元三八鐵北町內會九〇元六八、朝日町內會一六六元三六、新富扱七八元九一、押見正敏扱一四元〇五、滿鮮拓植公司一七元五二、專賣總局一八元九三、中央銀行一四六元〇二、新京電影院二十元、首都警察廳六二元八五、室町小學校一九元六七、城後路町內會九三元〇五、錦丘女學校一八元七六天合旅館六元七三、新京商業學校一四元九七、王品卿扱六七元七五、中央通保健所一三元二五、古賀法律事務所一元四五、日鮮精米所五十元、朝鮮人民會扱五七元五五、興業銀行南廣場行員一同四七元一〇、
（未完）

警察廳舍新築

【齊齊哈爾】齊齊哈爾警察廳、鑑於治外法權已經撤廢、人員之膨脹力及管掌範圍均見擴大、乃覺原來之廳舍狹隘、遂以豫算二十八萬圓、擬經二年之久、新築、新廳舍現已選妥國際運輸前之市有地（齊齊哈爾市）一塊、將於今年解凍期開工興修、來年秋即可落成、在驛前大街現其偉容云

賭為盜媒 賭徒因借貸未遂 合謀慘殺鍾執事

【奉天】奉天市城內中街路南大公襪廠、執事鍾會漢（又名亞軒）、現年三十四歲、現住福巨森胡同門牌四號、原籍山東省掖縣、新正以來、乘工廠休業之暇、常以賭博消遣、本月五日夜內、該執事又去附近皮行胡同門牌八號恒裕福商號、與原籍同鄉李憲章（係恒裕福櫃夥）馬梅軒（現充日站滿洲產業株式會社外櫃）王希高（現年二十九歲、充鐵西同合祥製紙工廠外櫃、現住北關警察署管境西下窪子神樹胡同門牌一號）等鬪戰竹城、迄至夜深、結局後鍾獲勝利、王馮敗北、六日午前三時許散去、李即宿於本櫃、鍾起身返廠、王馮亦尾隨同行、緣鍾與王馮、本係同鄉、素有往來、今正又常在一起賭要、鍾本工廠執事、當富於王馮、而王馮屢賭失利、會向鍾屢次求借、屢經被拒、因而得罪王馮、銜恨在心、此次賭後、鍾又獲勝而得國幣四十餘元、王又求借未遂、致生惡意、臨行時、袖匿恒裕福之蜜蜂牌酒玻璃空瓶一個、尾鍾至福巨森胡同、由王拾起磚頭、乘鍾不備、猛擊後腦、鍾當時昏倒、王更以酒瓶力擊右額、瓶碎傷重、當時致死、復又擊傷口部、意在使其必死而後甘心、事後、由王將鍾腰中搜翻罄盡、逃至家中及六日晨商號開板、城內明湖春飯館櫃夥王文光外出至塵芥箱內傾穢物、發現箱側有面血模糊之男尸一具、歸報明湖春執事、由明湖春執事電報城內警察署、警方聞報、立趕現場、將大公襪場櫃夥喚出、方認明係該廠執事、警察廳搜查股及城內署司法系全員、根據遺留兇器蜜蜂酒瓶、詢明大公襪廠櫃夥該廠執事入正以來常去賭要之處所、得悉恒裕福商號為被害者常去之地當即電詢該號、被害者於五日夜是否會於彼處賭要、乃堅不承認嗣後警方以蜜蜂酒瓶為線索認為此牌酒瓶除日站而外、城內商號並不多有便四出偵查、在恒裕福號發現有存蜜蜂酒瓶一個、瓶側尚有瓶痕警方以銳敏之偵探知識、認定係有兩瓶、問他瓶經誰帶走、詳予根究、恒裕福商號隱瞞不過、乃吐露被害者確係在該處打牌、臨行時除該號櫃夥李未與同去外、王馮隨之同去警方復根詢王馮住址、出以迅雷不及掩耳之搜查手段、直搗西下窪子神樹胡同門牌一號王家、加以檢查、王之皮鞋尚有血跡斑斑嫌疑充分、即予逮捕、復至日站將馮捕獲、帶城內警察署、嚴重審訊結果、王供認強盜殺人不諱、並認馮與合力行兇、曾分馮國幣二十圓而馮堅不承認有同兇情事、現該署尚在嚴重繼續審訊中

募集日憲兵補 志願者速報名

【營口】玆根據日滿一德一心五族協和之精神、為由滿洲國人民、補助日本憲兵之勤服願依左列規定採用憲兵補、志願者須從速至最近憲兵隊報名為要
一、募集人員數十名、
一、採用資格、
滿洲國人民年齡二十歲以上五十歲以下、素行善良志操純正、身長在一米五五以上身體强健、且未曾受禁錮以上之刑罰者、
一、呈交書類
呈交本人親筆履歷書二份（有職業者詳細載明）照像二張（須最近所撮照者）並隨具警察署長之居住證明書一紙、
一、志願書截止日期
為二月上旬、其日期可向各地憲兵隊詢問、
一、採用銓衡方法
甲、經憲兵隊試驗後、對於認有採用資格者再施行關東憲兵隊司令官所指定之採用試驗、
乙、採用試驗之日期方法及地點、由憲兵隊長通知本人、
丙、呈交書類概不發還
一、待遇及給與優厚、

新京大馬路四馬路口 電話（二）一四二八
亨達利鐘表眼鏡行

為顧主凡售鐘錶律保賠貴法印票通金亦於自愼決損慮樣附二
優購起本出表信證加三款匯花用引可郵必裝無壞函本郵分
待顧見行之一用函郵角辦票郵律代轉寄對要箱有之素須票

新亞大藥房開幕廣告
本號自籌備以來迄今數月之久、現已設備就緒、惟求顧客便利起見、內部分設醫療部批發部門市部特聘專員各負責任已於康德五年一月一日正式開幕專售各種藥品醫療器械衛生材料工業用品等無不應有盡有零售批發廉中求廉以符各界諸君之雅意深望新交舊知源源惠顧不勝歡迎之至
醫師 佟學禹（前在歐亞藥房）
經理 武叔珍（前在中法藥房）
奉天城內中街路南電話四二七九二番

白羊化粧品募集各處代理
玆為本店總代售白羊化粧品歷有年矣今因擴充營業起見故招集各處代理倘如有願擔負代理之責者祈請來函接洽附下郵票六分必速奉上簡章說明一切辦法無悞
滿洲四平街北四條通 玉容堂
振替奉天二六二六

顏色自然與眞色同
白髮黃髮染黑
元祿
元祿係根據進步之化學原理製造而成為理想的染髮藥料現在行銷於市之染髮藥品殆已無與倫比誠優良之髮藥也
本藥之特長
用法簡便短時間可染黑顏色與眞者同經久不掉不害髮質沾衣易除皮膚上所染之藥一洗就掉

株式會社 朋友商會
新京藥業路一四一

全滿有名之專門店
福祿壽
自製喜壽紀念禮品公司
電話（二）一二七二番
歡迎外埠函購
銀盾 銀像 銀杯 銀屏 銀聯 銀鼎 銀幛 風景 橫幅
贈送親友 永作紀念
出品最快 精究書画 可称高尚禮品

新京東三馬路口

貓（一）

夏目漱石作　林□譯

我貓新年來多少有了點名氣，雖說貓也覺得有些自傲起來，總算難得。元旦一早就有一張畫片寄到主人這兒來了。這是他的朋友某畫家的賀年片。上面下緣，當中一個動物蹲踞着，是用彩色粉筆畫的。主人在書齋將這畫從橫看，又豎直了望，說着『好顏色哪』，心想已經感服了便該放下來吧。但還是橫看直看着，身子轉向前面，伸長了手像老頭兒看曆本似地眺望，又朝向窗邊拿到鼻尖面前來看着。正以爲快給我完事了吧，不料他搖起腿兒來，危險的不得了。好容易等到搖得不很利害了，却又低聲地說『究竟畫的是什麼哪』。主人對於畫片的色彩是感服了，而對畫着的動物的正體並不明瞭，似乎早就在苦心着呢。我想有那樣不明瞭的畫片嗎？將閉着的眼文雅地半張開了靜靜一瞧，絲毫不爽是自已的肖像雖未必像主人那樣立志模效准，却因是畫家，色彩形體都很完美。無論誰看了便知是貓無疑。要是稍具眼識的，便可判然了解這在貓之中非也貓而是我，如此堂堂的畫着。我感這麼明白的事而不知道，要苦心到這步田地，覺得人也罪過相。要會說話真想告訴他這畫上畫的就是我啊。縱使不知道是我，至少也得讓他明白這是貓。但人這東西到底是沒有浴過能懂得我輩貓族言語之天惠的動物，可惜也只好這樣擱着隨地去了。

在此想預先向讀者申明一下的：原來人動輒說什麼貓奴奴奴，若無其事地用輕侮的口調來批許我們，這種皮氣實在是很不好的。像把牛馬當作是從人糞裡養出來牛馬的糞再製造出貓來那樣的想法，在不覺得自已的無智而擺着高慢的面孔的教師一類人中，也許是常有的事，但從旁邊一看，實在是不成樣子。無論怎樣的貓，也不能這麼粗陋簡便的養出來。在旁人看像是一律一樣，平等無差別，那隻貓也沒有自家固有的特色似的，可是走進貓的社會一看時，眞是十分複雜，便拿所謂『十人十色』的人間的言語也能照樣應用得來。眼相，鼻相，毛相，走相那樣也不同。從鬍鬚伸張着的樣子，耳朶豎立的安排，以至於尾巴拖下的程度，同樣的地方一處也沒有。嬌美醜，好惡風雅與不風雅之數以言其千差萬別都無不可。不管有這樣判然的區別，人因爲只說着向上或什麼，眼睛但看天空的，所以對我們的性質是不用說，連相貌之末節都終於不能識別，也算可憐了。『同類相求』似乎是古來就有的話，因其如此，糕餅司務只是糕餅司務，貓只是貓，貓的事也就非貓不能知道，人類無論發達到怎樣，這一點上究竟還是不成。何況說句老實話像他們那樣自信了不得，而實在是空無所有之輩，所以更難。又何況缺乏同情心如我的主人那樣，連『澈底了解互相爲愛之第一義』都不懂的人，自然毫無辦法了他像一兩惡劣的牡蠣似的，緊吸住了書齋，對外邊從不曾開過口，而裝着只有自已是頗爲達觀的面孔，可謂有點古怪。他不達觀的證據，只要看現在對我的肖像擺在他面前。一點沒有醒悟的樣子，而不改色的說道『今年是征伐的第二周年，大約是熊的畫吧』（注：熊是象徵北歐的動物）一類莫明其妙的話也就可知了。

我在主人膝上閉着眼這樣想着，不久丫環拿了第二張賀年片來了。一看是活版印的，四五匹西洋的貓一排地列着，握了鋼筆打開書本在用功，其中有一匹離了座位在桌子角上，跳着西洋的『貓呀貓呀』（註：此爲日本童話『鍋島之貓騷動』中一首貓唱的歌。）的舞蹈。上面用日本墨漆黑地寫着『吾輩是貓』一行字，右側還留着『讀兮舞兮貓之春一日』的俳句。這是主人的舊門生寄來的，無論誰一見便該明白，而迂闊的主人還好似不曾醒悟，不思議地歪着腦袋，自言自語道：『怪哪今年是貓年嗎？』我這麼有名了他像還沒注意到似的。

了環又拿進第三張明片來了。這次不是畫片，寫着『恭賀新年』，旁邊附着『貓亦懇祈傳言致意，不勝恐縮之至』。無論如何迂闊的主人，這樣明白地寫着，也似乎懂得了。好容易才像注意起來，嘴裏『哼』的一聲望了我的面孔。那眼色和以前不同，多少似乎含着尊敬之意，一向不認世上一切存在的主人，忽然也換了一個新面目，如果想想這完全是託我的福，則這樣的眼色也是至當的吧。

正當這時門外啣零啣零……響起來了。大概是來客吧，要是來客，了環自會出去傳達，我是除了魚店的老梅來，決計不出去的，因此安靜地照舊坐在主人膝上這時主人像來了放印子錢的人似的，滿面顯着不安之色望着大門邊。又似乎討厭請拜年客喝酒這等事　人偏屈到這地步也是無話可說了。那麼乘早去門又多好，而這點勇氣也沒有。愈來愈顯出牡蠣的根性。不一會了環進來說『寒月先生來了』這名叫寒月的人好像也是主人的舊門生，現在學校畢業了，聽說排場比主人還大些。這人不知爲什麼老上這兒來玩。一來便只說些有那位女人戀慕着自已呀，沒有呀，世界有趣呀，無聊呀，凄凉呀，艷麗呀一類句子回去。找着主人那樣快凋萎了的人，專誠來談這類的話，自然不能了解。可有那牡蠣的主了聽人這樣的談話却不時地附和着，才是更有趣。

水滸拾遺（40）

劉□山著

第五回　少林僧怒入周家寨　老俠客初上梁山泊

緞色帥旗，白緞子，揑火焰胡蘆金頂，倒垂人髮一尺多長，白月光，寫黑字，斗口大小，一個宋字，傍邊有一行小字，上寫山東呼保義下首一杆綠緞色帥旗，紅綢子揑火焰胡芦金頂，倒垂人髮，一尺多長，白月光，上寫斗口大小一個盧字，旁邊有一行小字，寫的是河北玉麒麟，老俠上台堦看見，橫匾黑地金字，上寫忠義堂，行進門檻，抬頭看紙糊天棚如雪洞暗想道好在沒用天鵝板，要不然就成了大殿啦，正當中安放六扇影屏，每扇高約三丈二尺，寬約一丈五尺，藍油漆作地，洒金星，上畫萬福流雲指日高升，影屏前三座帥台，高約三尺餘，台前擺設廳光案，正當中帥台上安設八扇影屏，也是藍油漆作地，洒金星，高約一丈，每扇寬約一尺二寸，影屏前設擺金蛟椅，上蒙虎皮，椅上擱着一個木匣，前面是虎頭帥案，上擺令旗令箭，黑紅硯，台印信，兵符籤，上垂首帥台上一張虎頭帥案，後面一把交椅，上蒙虎皮，傍設一把椅子，上蒙豹皮，下垂首帥台上，也是帥案，兩把椅子，正座蒙虎皮，旁座蒙豹皮，帥台左右雁翅般排列着無數交椅，一律蒙豹皮，老俠上了帥台，把椅子上木匣拿起來看時，原來是神主匣，將木套撤下露出牌位，上寫供奉宋故大將軍梁山泊主天王晁蓋之位，老俠點了點頭，暗道這還不差，將木套套好照舊放下，退下帥台，對宋江方說道，老夫初次來到你們山寨，我看一看熱鬧成不成，宋江問題，你老人示下，我方謹遵，老俠說，你們只作我沒在這裡，仍舊升廳辦公，我開開眼看一看是怎麼回光景，宋江說道天贈也不敢如此放肆，老俠說恭敬不如從命，不要太謙，宋江無法，只得下令，鐵面孔目裴宣何在，裴宣應聲站立面前，宋江帥台上取下令旗一支，交於裴宣，裴宣接令站在台堦上，將旗一舉，鐘鼓齊鳴，號砲一聲，兩邊配所內走出嘍兵約二三百名，各執斬馬刀，俱都是虎視昂昂，站立兩廂，異常嚴肅，宋江歸上首帥台入座，旁坐軍師吳用，下首帥台盧俊義，歸座旁坐入雲龍公孫勝，上首領班交椅上坐的是大刀將軍鎮蒲東關勝，下首領班交椅上坐的是豹子頭武師林冲，餘者分坐兩廂，其中交椅有空閒的，乃是在外偵班的頭領之位，老俠見此氣像，心說他們可眞美的不善，我因爲時還登山涉水而來，我先吓唬吓唬他們，看他們怎麼樣想罷撩大氅，退身跪在忠義堂上，口呼衆位大王在上，小老兒周侗寃枉啊，這一來不要緊，把宋江吓的魂飛魄散三千里，不知後事如何，且看下回便曉。

文藝

小龍兒（一）

藜莉

虎列拉，拖去了小龍兒的哥哥。

小龍兒一家四口子的生活，跌進了貧窮的泥沼裏四五拾歲的父親和母親終日地綯着眉，只是不敢哭他倆是一家之主，要是常常地放聲哭起來，那家裏一定會更糟糕，他倆想到不敢想像的時候，一個就搖搖腦袋『噯噯』地嘆着氣一個就哭紅着眼睛，狠狠地跺了幾下小腳。

但是，那個失去丈夫的嫂子，却不管這些，一天哭到黑，哭得連對龍兒心裏都覺得慌，他總不明白嫂子爲什麼要哭，有吃，有喝，更沒有誰埋怨了這婆娘。他幾次急得要哭起來，但他竟是沒有哭，他不能和娘們一樣，動不動就嗚哩哇拉的，可是他心裡非常煩惱，他的眼光一觸嫂子的眼光時，他就狠狠地對她瞪一下，還得尋出一些事情和她吵鬧，算是報復，那麼小小的心窩裏就非常的快活。

一天當太陽從亮瓦上射進這黑暗的屋子裏來時，小龍兒一睜眼，在床上翻了一個身，發覺娘不在身邊，屋子裏面沒有人，他就得哭叫着『娘！我要起來呵。』

娘在厨房裏煑早飯，灶中生着火，丢不下手，便總是叫嫂子來替他穿衣服這時他就準得洩他滿腔的悶氣了，說說襪子沒有替我穿正，扣子沒有扣好，袴腰帶繫緊了，繫得他腰痛。（未完）

最後他索性發火了『老子不要你穿，狗不要的，老子不要你穿！』

年青的嫂子也發了火，她一邊罵着，一邊就伸過手指來，在小龍兒的屁股上扭了幾下：『小狗子的你稱那個老子，那個老子！』

小龍兒像剛下鍋的活蝦子似的，暴跳起來，趕忙地追下了床，扯了嫂子的衣服角，又是拳頭，又是脚的打着嫂子，哭罵着：『狗娘養的，你敢打老子打老子。』

她竟打罵起小龍兒來了這眞出乎小龍兒的意料之外，他恨不得將嫂子活生活地咬一口才好。

可是嫂子一摔開手，便跑出去了。

屋子裡只剩下小龍兒一個人，他打不着嫂子，罵不着嫂子，便凄凄地躺在地下哭起來了。

娘從厨房裡歪歪地出來拖起小龍兒摸着他的小腦袋問：『孩子呵！又是爲了什麼和嫂子吵啥。』

『哼哼！她罵我，她罵我小狗養的！』

『怎麼得了呵！這個婆娘這個婆娘？』

接着母親就說出連串埋怨嫂子的話，可是這還不夠，小龍兒知道她走出去了，他儘管哭個不休，用着小拳頭，和打嫂子一般地打着母親。

一直等到自已疲倦了，母親也幾乎流出了眼淚，小龍兒這才勝利似的停止了哭。

可是近幾天來嫂子更來得不好了，而且模樣也變了，不單每天不替小龍兒穿衣服，就連她自已淘米洗菜和嚎哭的事情，一樣刮子的丢在腦後了。有時睡到太陽到正午才起來，有時一大早便打扮得怪漂亮的跑出去。

這更使得小龍兒煩燥，雖然是寒天他身上穿着一件肥臃臃的棉袍子，就急麽也穿不住，怪熱的，像有無數個白蝨在爬，小龍兒急得無可奈何時，又握着小拳頭，在母親的身上使勁地出着氣，母親被他吵得慌了，便紅着眼睛，在袋子裏面掏出一個銅板『乖乖！有什麼地方不舒服了嗎？拿一個驅板去買花生吃去。』

可是小龍兒不要，依舊是哼哼的哭鬧着。

母親急得沒有辦法。最後就：『別哭啦！爸爸不痛快，睡着了，吵醒了，可要打！』

小龍兒這一下子才停止了哭，他的年紀雖小，但也怪懂事的，爸爸愛他，他憐惜爸爸，爸爸是上了年紀的人了，滿腦殼的頭髮根子沒有一根是黑的臉上清瘦的皮膚，打了無窮條橫的直的縐紋走起路來一歪一歪地，清晨總要咳個不停。自從前年遭了災荒，父親因此失了業，到現在三年來，父親就沒住家中度過一天好日子，每日在外面奔走，希望能找一個職業，他曾說過無數次的好話，看過無數張比鬼臉子可怕的面孔，但依舊是失望，浮在這死的家庭中，做了一個寄生蟲。

哥哥一死，他那個不健康的身體，更顯德凄慘了一對黑眼睛深陷了進去，兩根顴骨突出來，一個軀體只多了那點焦黃的面皮生活的重擔，壓得父親動也不動，整日地怔着眼睛像一個白痴似的呆呆地坐在那兒或者是怯弱地睡在床上，飯也不大吃，連嘆息的聲音都沒有，從前那麼精神活躍，——希望能找一個職的雄心。而今變得憂鬱沉鬱來了。

而母親呢？她生着副健康的身體，一個勞碌的命，她能夠織魚網，打水草，挑一百多斤重的男子漢挑的担子，藉以幫助一家四口子的生活費。每次小龍兒找着她吵鬧時，她老是怪慈愛的那麼一套：

『兒呵！怎麼的啦！說不要吵呵！不要吵呵！』

她永遠未發過脾氣，小龍兒就不會憐惜她。

他抓抓腦殼，摸摸身體站在那兒半天，他偶然地用眼睛，向四週掃了一掃他又看見了那個瘋神似的嫂子了。

『呸！呸！鬼相，』小龍兒怪生氣地罵。

嫂子堵着嘴唇，坐在一邊不出聲，用着她那對蛇似的眼睛，狠狠地對他望了一眼。

那眼光非常的可怕，小龍兒感覺得萬分地恐佈，他瞧着屋子裡面只有嫂子一人，母親不知到那兒去了，他又無師自通地罵了一句：『掃帚星，八敗星把哥哥哭死了，還要哭』（未完）

映畫脚本　黑海航程

裕振民著【21】

雷宅

場面	對話	攝影
日新　穿着一身不能遮寒的衣服，蹲在雷公館門首。		
桂雲　穿一身很樸素的旗袍，遠遠由樓的房門被一個掃地的夫役向門這兒指着　慌慌張張的跑了過來，一看是日新，連着就問：	前幾天才把我的薪水送給二姐，怎麼今天又來了呢？	遠景
日新　嘆了一口氣說：	桂雲，妳是不知道，我娘和妳的小外甥，都病的很厲害，妳二姐打發我來借幾元。	半身
桂雲　含着淚，懷疑着問：	不能吧！	大寫
雷小姐　十二三歲的小姑娘，由樓房門，一直跑來，朝着桂雲問：	咦！老師！他爲什麼不穿棉衣服呢？	全身
桂雲　拉着雷小姐的手說：	他不愛穿呀！	全身
雷小姐　聽了桂雲的話，很不痛快的指着日新問桂雲說：	劉老師！他不冷嗎？	大寫
桂雲　也指着日新說：	他抽大煙，不冷！	
日新　氣憤憤的對桂雲說：	好了！好了！對小孩子說這些廢話作什麼？	全身
雷小姐　歪着頭，作着鬼臉兒，一面唱，一	嗷！煙鬼呀！那麼你是頭頂着墻	

司令牌

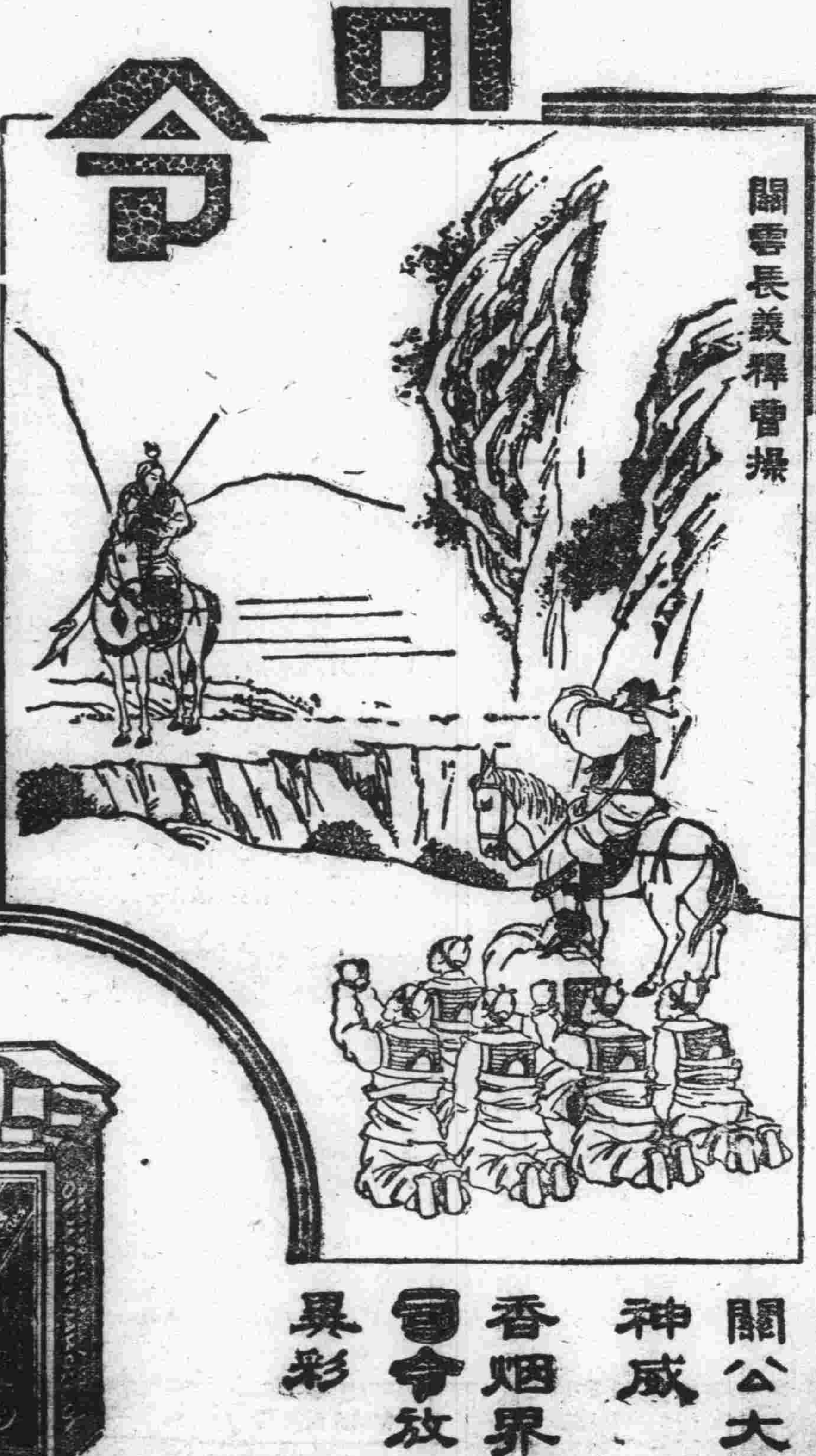

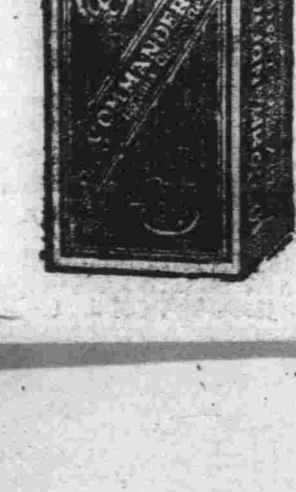

烟中司令

華容道上關公大顯神威
香烟界中司令放一異彩

碍痾好司

エキホス

消炎 退腫 止痛 巴布劑

碍痾好司敷貼以後、得改良局部之血液循環、減輕充血與疼痛、消退腫脹、並吸收其滲出液、故對於炎症性及疼痛性疾患、有濕布療法以上之效。又本劑敷藥一次、得保持相當長時間之效力、故其交換次數、亦不若濕布療法之繁。

主治　感冒、肺炎、氣管支炎、咽喉加答兒、肋(腹)膜炎、扁桃腺炎、神經痛、僂麻質斯、腰痛、火傷、齒痛、百日咳、跌打損傷等。

對於結核性肋膜炎・腹膜炎・淋巴腺腫（瘰癧）等症、如能應用拐阿可兒・碍痾好司、其效益佳。

【包裝】
碍痾好司　一〇〇瓦　二五〇瓦　五〇〇瓦　二〇〇〇瓦
拐阿可兒碍痾好司　一〇〇　二五〇　五〇〇

各大藥房均有經售

總發售處　株式會社武田長兵衛商店　株式會社塩野義商店

製造處　二巴合名會社　日本大阪市東區道修町

詳細仿單　函索即寄

AM—2013

人造絲與人造羊毛（上）

近來市上流行的衣服、除棉布以外、十之八九爲人造絲織品、至於毛織品中、如衞生衣、毛襪子中、亦多混入人造羊毛、然而這人造絲和人造羊毛究竟是怎麽出來的呢、現在把他錄在下面、

人造絲係西文ARTIFICIAL SILK之譯名、日本稱爲人造絹或人造絹絲、有人以「人造」之名稱、含有摸倣之意、不免受人輕視、故定名爲RAYON者、取義「光澤之線」因除人造蠶絲外、以同樣方法可製人造羊毛、及做製任何之天然毛絨、而譯稱「嫌絨」者、取其音義均可相通、日本譯煉絨爲「嫌絲」亦音義兼顧、但人造二字含有「人定勝天」之意、可以引起社會人士對于科學學術進步之信仰心、故各國尙保留人造絲人造羊毛之名稱、本題即欲將人造蠶絲與人造羊毛之工業作通俗之說明、科學進化之時代對于服裝材料之研究、不獨專講衞生尙美麗、求適用、且注重經濟、眞絲羊毛、雖適用而耐久、但價値高昂、不能人人穿用、現代之人造絲、其韌度雖較天然絲稍遜、然價値低廉、染色鮮豔、其織成品具有極合衞生之特性如吸汗力快而大、其蒸發力强而速、用以作內衣或夏天及熱帶人之衣服、與男女襪料尤爲適宜、其他暢銷國內之閃緞、彩色緞、控花緞、衣邊、排鬚線及天鵝絨裝飾品等多採用人造絲、至于人造絲與眞絲羊毛蔴棉等交織品種類甚爲繁多、因人造羊毛之纖維細而整齊、性質柔而堅韌、染色强而帶眞絲之光澤、故爲用更廣、人造毛與羊毛相混、使其織成品既柔軟而美麗、用人造羊毛紡成粗細不同之紗、可以織成多種男女服裝料若與眞絲、棉蔴等交織則成各類良好紡織品俾衣棉布者得衣絲絨、人造絲毛之發明、其造福于人羣者蓋可比儗于嫘祖發現眞絲之供獻

人造絲之製造有如蠶之吐絲、蠶食桑葉纖維、在其自身內變成一種膠狀物、經其吐絲口吐出遇空氣即凝固而成絲、化學家乃根據之以人造、最切要之點、即如何以植物纖維質溶解或變化而成爲膠狀物、以便施行抽絲手續、主要方法計有四種、即硝化纖維法、醋酸纖維法、銅銨法及粘液法、而以後法爲普通我國設廠製造、亦似以後法爲最相宜、請述其概、

粘液法爲英國纖維化學專家克勞斯、貝方及比特洛于一八九二年所發明、會取得專利權、但在工商業上之實施、乃經過長久之時間、較大規模製造時、化學之調制與機械之運用、確比大多數之化學工業爲繁難、以後關于技術上改良之點、得有專利權亦不少、直至最近、始獲得人造絲毛工業之首席地位、現代人造絲毛、用此法製造者、乃占百分之八十五以上、因其成本可以達到最輕、價値乃能最爲低廉、

此法所用原料、以化學木漿爲主要、其藥品爲燒碱即苛性鈉、二硫化炭、硫酸鈉、硫酸鋅、硫化鈉、鹽酸、漂白劑、精製棕欖皂等、其製造方法、分爲下列步驟、

（一）原料木漿

原料纖維、如採用棉花、當然甚好、但價値太昂、故常用附于棉子上之棉絨、本爲廢物、用特製機械、可以迅速取下作爲原料、大宗製造、均用木漿、所用之木、須甲種纖維量最富、纖維性强韌而細長、所含樹脂質最少、枝節不多而年齡較幼之針葉類木材、此種木材、用亞硫酸鈉法處理、在瑞典挪威坎拿大等處有專門製造絲用木漿以供人造絲毛工廠之需要者、（未完）

人造纖維絲與柞蠶混織品

與天然毛織品强級而價廉

人造纖維絲與柞蠶絲各以半數相混而紡織之、成爲混紡絲而與毛織品酷似無異此種新織品已在日本尾西地方織造成功、近期中已登市販賣矣、緣人造纖維絲正在研究途上、惟其自體則無强級性是其缺點、以柞蠶絲半數相混而織之、則柔綱相宜而與毛織品之風格無異、且能增加級性、於是得以成功、於今年春季出賣之原地、可做童子服、婦人服及裙料等、緣羊毛價格高貴、此則較綿織品略貴、而較毛織品則價廉多矣、故該地方現正織造、其前途頗堪期待云、

我們怎樣生活（二）

直等於一杯威斯忌酒傾入載六百三十五加崙之水車一千三百二十車內、試將各車依次排列、可達六哩之長、血之循行、全賴世界上最有效之唧筒、以環流全身、關以評述以上各事者、乃欲使讀者深信吾人爲一極精細之機器、微細之障礙、即可妨害其運轉、

吾人身體常受種種損毀、絕非汽車所能擔當、俗語有云「終日工作而無游戲、遂成癡呆」且或見有醫學生竟以不運動爲無害、反之亦有專事運動者、須知合手中庸始爲正鵠、運動僅爲練習平均發展其筋肉、對於生計與社會無大關係、至於運動可以長生、尤屬不根之談、LEACOCK教授曾著一滑稽文字名曰「如何可活二百歲」氏謂、每日黎明即起早飯前著短衣、跑長距離競走、走足踏露以行、攝取養氣、多食番瓜素、以肉含氫過量以水果無氫不食之、喜食蛋白、澱粉、氫以至果子醬及甜點心……雖說如此處處留心、但其所患之病亦常見之病、其死亦與常人無異

對於胃的衞生如何？大蛇隔兩三週食一次、家雀則自晨至晚終日食之、一班人常說「狗每日一餐、或另外覓得骨頭一塊、已足維持其健康」意即暗示每日二餐、於人已足、但如以此意爲然、則人何不學大蛇之三週一食或、家雀之終日啄食不已、實在說、人不能與他種動物相比大多數人如能於正餐之外不吃零食、甚爲有益但亦有少數人、非吃零食不可、何不自加限制、而食不熟之物不易消化之物、使胃受害、且自己有牙、而竟狼吞虎嚥、豈非自尋苦惱、總而言之、我們審查自已常吃什麽看人家常吃什麽處處謹慎

古人常說、『前半生計算吃喝、後半生注意排便』這眞是老實話、當身體健康時期、因爲常常運動、所以對於排泄機不必留心、但在身體衰弱時期、果然排泄不靈則精神不振、

故討論如何生活時、不可忽略腸胃、大便秘結的最常見的原因爲習用輕瀉劑及瀉藥、先要練習好習慣、切記身體須有充分的液體、腸胃病主要原因之一、即身體過勞、睡眠不足、當見醫學生於夏季在大街上吃切片西瓜但求蒼蠅不特痢疾桿菌等傳染其上、他何言哉、

然則我們應該怎樣生活？身體須要食物、須要排泄、還須休息、須知身體須得充分之休息、常有人終日憂慮工作不能完畢、甚至夜不安寢、於是食不消化、大便不通、更因胃腸之病、遂使其艱於工作、如此循環、病且日重、此時欲除此惡循環、惟有令其安臥於床、靜待病愈而已、

最後關於身體之一言、即人人願其『貯存器』之光亮靈活、且一看其面色即可知其如何

某名家之言曰、『如女校教員禁止女生使用化裝品（粉口紅等）則吾人可見女生面色亦如男子之光潤、』（未完）

紅血球能放電氣

人體中的紅血球、在牠們的表面上所放出的電、等於一千五百萬個電子、假使把人的血球的電荷收集到一起、通過一盞二十五瓦特的電燈泡、足以把電燈泡點亮五分鐘呢！

又血在血管中流動、能輸送養料、吸收氧氣、又能排出炭酸氣和廢物、

血液裏有些什麽東西？血液是一種紅色黏稠不透明的東西、味鹹有腥臭、其中含有赤血球、白血球、血漿等物質、

氷的現象

氷在嚴寒的地域或在嚴寒的季節時、是一件常見的事實、譬如在寒帶地方、一年四季中、差不多沒有一個時日沒有氷、不但如此、并且牠還可以漸積漸多的而成爲一座氷山、等到氣候稍暖以後、氷山便漸漸融化移動、最後乃分成碎塊而流入海洋這是很有趣味的、

氷雖然人人知道牠是由水經過低溫度的作用而凝結成功的、但牠在學術上、確是礦物的一種、水的成份、我們知道是與水相等、其凝結成巨人之塊形者、每呈現着青色或綠色、表面上並且有玻璃一樣的光澤、假使把一塊厚氷用力打碎時、牠不像方鉛礦那樣有規則分裂、而是成一種如介殼狀的斷口、其性質雖硬、但確很脆弱、其硬度比滑石稍硬、在攝氏零度時、則融解爲水、

氷因成立上的差異、通常分爲水氷與雪氷二種、又依其所在而有海氷與陸氷之分別、故其性質及形像、亦顯有差異、玆略述如次、

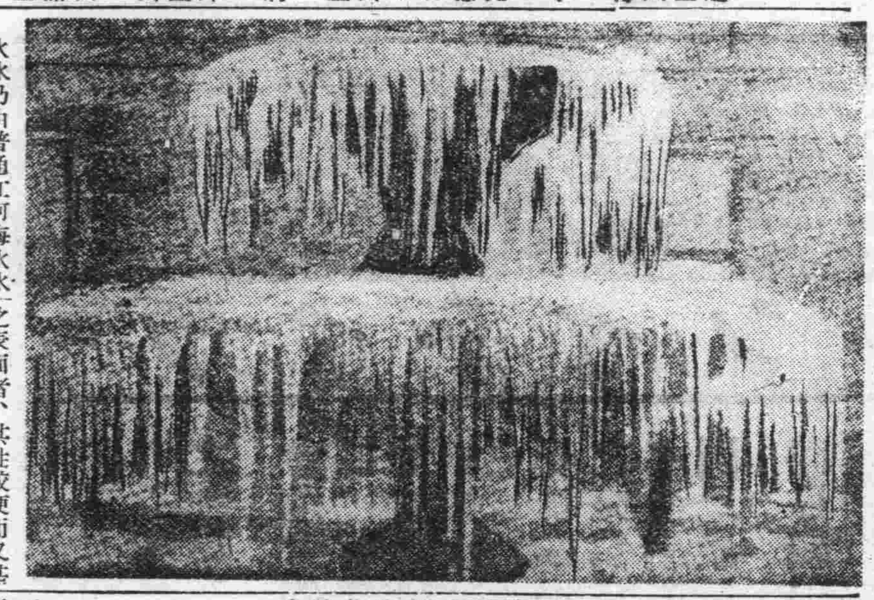

水氷乃由普通江河海水氷」之表面者、其性較硬而又甚結而成、若其成立在河或湖「透明、且少顏色、倘若其成立在水底部份者、則每呈疏孔狀態、且因其與土砂相混合、故兼呈濁色、成巨大之塊狀、產出之水氷、特稱之曰水氷岩石、此學術上之名稱也、普通似皆略之、

雪氷爲由雪而成之氷、故又大別可區分爲雪、山氷及氷河氷三種、我們知道、雪爲空中之水蒸氣直接凝結而成、當其初生成時、乃係一種極美麗之結晶、但其後復遭日光之融解與蒸發等作用即轉變而爲砂粒之粒體形狀山氷係由砂粒狀之雪綏綏相集而成、或由於浸入岩層裂隙中之水、氷結而成、氷河氷者、乃山氷受壓力併一部分融解後凝固而成者、每呈結晶粒狀、帶有層理而係由顆粒之併行薄片而成、顆粒之間、並呈細毛狀之細紋裂、塊小者多無色、塊大者顯美麗之藍色、大塊之氷河水又稱曰氷河岩、

水仙培養妙訣

（彭年）

水仙在植物學上、列爲石蒜科水仙屬、是出在暖地的多年生草高一尺餘、葉扁平狹長、立春前後、自叢葉抽出花莖、莖端生總苞、再自苞中生花四五朵、

水仙花六瓣、色白有皎潔如玉的麗質、花心淡黃有襲人使醉的芬芳、綠葉襯托、清雅可愛、

按照花瓣的種類、有單瓣、千瓣（花瓣重重疊疊）之別、按照花的顏色有白紅二種、白色最普通、紅者今已不多見、

水仙具有生在地下的鱗莖、鱗莖爲若干片狀、互緊相抱、含多量粘液、有毒、可用以治療瘡腫、滿洲氣候寒冷、不適於在土地種植水仙、故僅能利用其鱗莖、加水培養、玆將培養方法述誌如下、

滿洲市上所售水仙（俗稱水仙花根）多經江浙輸至營口、然後分運各地出售、存放水仙根方法、宜放置乾燥向陽地方、既可免得鱗莖腐爛、又可防止其生長、寧可使外皮乾燥、切不可使外皮濕爛、如能保存得法、可以任便於何時均可使之生葉開花、

培養水仙、無論瓷盆瓦盆均可、北京有專養水仙之花盆、瓷質長方形、高不過三寸、適合放置其根瓷分內外二層、外層多爲藍色、排成小孔、滿洲市上尙未見出售者

水仙根放置淺盆中、爲免其傾倒計、宜用小石子扶置其端正、然後泡以少許清水、水須隔日更換、每日晒於陽光下、三五日後、頂端漸漸出葉、四五週後即能抽莖開花、若日光不足、或不在日光下曝晒、則葉色淡白、不但失去挺秀姿態、且能減少花朶數目、所以晒日光爲培養水仙最要之事、

水多勤晒、花能早開
水少勤晒、花可遲開

這就是培養水仙最要的兩句妙訣、

地球上最高溫度

達六千度左右

據科學家調查、在地球上面最高的溫度爲六千度左右這在太陽上面却是最低的溫度呢、太陽中心的溫度、現在認爲是在三千萬至六千萬度之間、這樣看起來、想岩石恐怕也要化爲氣體呢！

蜜蜂刺人不只一次

平常人說一只蜜蜂只能刺一次、刺後即死、這話不對英國有位科學家做了許多試驗新近發現蜜蜂常能刺數次、每次刺後會仔細將刺拔出、以供下次應用、但是如果蜂性粗魯而被刺者情急、則蜂即脫刺而去、於是刺即留于被刺者的傷處、

動物壽命

最長的是鯨

動物界裏、壽命最長的、要算是鯨、最短壽的、便是蜉蝣了、前者能活到二百五十餘年、後者僅一二小時之久此可謂造物者之不公平了、

垂冰奇觀

到了嚴寒的天氣、我們常常看到屋簷下面垂着透明的氷柱有時給太陽光晒到、返射出五光雜色非常好看、看這種奇觀的機會、在寒帶的朋友是不希罕的、可是在溫帶就少見了、如果在熱帶恐怕是千載難逢的了、

上面的一個圖是英國倫敦地方的一個噴水池、盤的週圍滿垂着很長的氷柱、非常美麗、在英國的南部氣候還溫和、這樣長的氷柱非得遇極冷的天氣、經長時間的凝凍、是不可能的、所以在倫敦是希罕的東西、要是我們到寒冷區域如蛾帽的頂、或氷洋區域、石壁懸崖上面常常有氷柱垂掛、長達三十餘尺、是不希奇的事、

此為二片
阿司匹靈
之真正包裝迅治頭痛傷風風濕等症拜耳阿司匹靈每片上均有西文拜耳十字高標購時萬勿接受單片阿司匹靈以免購得冒牌貨品因每有冒牌貨品在市上混售也冒牌貨品藥味不佳溶解遲緩有害無益不可不慎

拜耳十字商標
為良藥之明證

商標 商業 登記
發明 公司 登記
意匠 登記
代理
事務所 新京東五條通三番地（取引所南對門）
電話 三一五七七二
前實業部商標局囑託 勳六位 景雲章
辦理士 中根齋
奉天代辦處 商埠地四經路二五・實隆洋行 電話 城內二九八七
小西關大十字街北・三益洋行 電話 中央二七三九

各界女仕們想要照滿意的像
請到↑「大陸攝影社!!」
一九三八的新陳設！和流線型的佈景
織濃合度的美光線！與近代化的技術
◎公議停止贈送在技術上特別加工◎
地址 新京商埠大馬路同興茂二層樓上
大陸照像館 電話【二】二七三二番

信義隆新京支店
收莊大拍賣
男女皮鞋 西服大氅
內有舖墊◎傢俱◎電話等出兌
地址 新京頭道溝日本橋通六十三番地
電話（三）四〇八八番

兜安氏馳名藥膏
「能消除最頑固之皮膚病」
各大藥房均有出售
上海江西路四八九號兜安氏西藥公司啟

此螺旋爲梅毒病原因

盛脅世界人類之
梅毒的根本治療
統一諸種學說
確立最新療法

梅毒的慘害自昔以來已遍及吾人人類因不明其病原故無治療之法只有任其蔓延遂使惡魔肆毒惟有拱手傍觀
迨及近代醫學進步發現梅毒病原菌遂得根本剷除治療之法前既發現六〇六號注射療法今又確立沃素療法的理論使治療界劃一新紀元遂得將梅毒病菌完全驅除仍返爲原來的清凈軀體

毒掃丸

意受梅毒的嬰兒果爲惡魔的使徒

梅毒之兒爲惡魔的使徒因此兒故、一家受其禍害、使家運衰減、故有生後即慘殺之者、
元來梅毒爲螺旋狀病原菌、潛入體內、所起之病狀、若將此病菌滅絕則可怕之梅毒即爲之一掃而盡、
又梅毒兒、爲該兒父母罪惡之表現、即小兒於母親胎內染受梅毒所致若將爲父母者之梅毒治癒自無產生梅毒兒之事即不幸再有生出梅毒兒之事、施與相當手續、亦甚易復恢健康、

梅毒不足懼、惟治療錯誤爲可懼

一旦意受梅毒、先由皮膚發疹繼而頭髮脫落、絡至缺鼻遂使坐臥步行失其自由其害不只及於本人、且及於其子孫、然有良藥爲適當的療法並不足懼、

近代梅毒治療法之變遷吸注射療法之不備

自發現梅毒病原因以來治療法亦急激發達、遂至於六〇六號注射全盛時代、此注射對梅毒感染初期、雖呈相當的效果、然對於第二期第三期梅毒、並無十分的效驗、且常常不能不與水銀劑蒼鉛劑等注射併用因單獨注射六〇六號一劑、愈後而再發者、已數數見、由二十年之經驗、因得下之結論、
注射六〇六號、梅毒不能完全治愈、尤以一劑之單獨使用、效力更爲簿弱、
因比新興沃度療法、爲之應運而起、

沃素療法之威力 撲滅病菌絲毫不遺

進於第二期第三期之重症梅毒、其病菌在各處作巢窩而羣生、周圍爲硬殼皮所包裹注射藥等、對於浮動於血管內、之細菌、雖有撲滅的效力、然爲病巢硬包皮所隔離不能施其作用、至於沃素療法、能將硬殼軟化、浸入內部、發揮其殺菌能力、且能吸收病的產物、因此、可爲極合理的驅毒劑而賞用之、

重症毒掃丸、爲沃素療法之眞髓

元來吾人血液中、有所謂吳食菌作用之白血球的抗毒素保持此白血球之力或更增進之、則體內所有病源菌、而可撲滅、自無疾病之事、重症毒掃丸、前述沃素療法所含最大限度必要沃素之外配合以增進白血球抗毒素必要之各種貴重成分、其殺菌力與排毒力可謂天下無比實爲現今梅毒治療上不可缺乏之貴重藥劑、」

重症用毒掃丸 適應症

初期梅毒 慢性梅毒 潛伏梅毒 先天梅毒 胎毒 小兒丹毒
梅毒性皮膚病 同內臟病 同神經痛 同里瑪歇斯 魚口下疳 惡性酒刺 動脈硬化 甲狀腺腫

藥價

重症用毒掃丸 二圓、三圓、五圓、十圓、廿圓、卅圓
普通用毒掃丸 五十錢、一圓、二圓、三圓、
小兒用毒掃丸 三十錢、五十錢、一圓
「全國有名藥店代賣」

發賣元 株式會社 山崎帝國堂 東京市神田區花房町
代理店 大連市浪速町、奉天加茂町 哈爾濱市八站南馬路 日本賣藥會社

來篤洋墨水

「ライトインキ」

萬年筆用 來篤洋墨水 ＝物美價廉＝

自來筆用

滿洲國方面自然亦有使用來篤洋墨水

來篤洋墨水係大衆之認識所支持者故斷然爲斯界之執牛耳者

會社、銀行、學校、官署、商店農村必備之來篤洋墨水

受日本民衆歡迎之來篤洋墨水亦必受善隣之滿洲國民衆所歡迎者

滿日親善先自來篤起!!故每戶宜備一瓶!!來篤之聲價可滿足大衆之期待!!

大瓶小瓶各種全備 文具店均代售

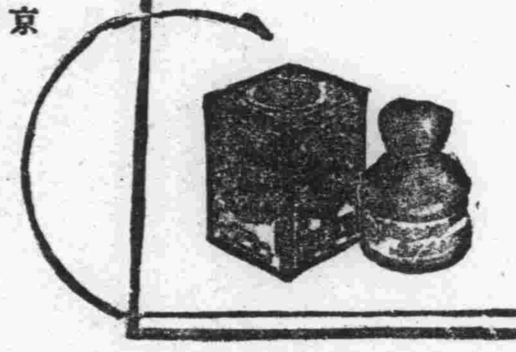

本舖 東京 篠崎墨水製造株式會社

本舖 東京 篠崎洋墨水製造廠

代表的皇漢藥

中將湯

CHUJOTO

冷込み（ひえこみ）に（治寒）

用溫藥身體由內向外發暖
用懷爐恰似由外向身投火

冬季婦女須知之一

生理的保溫法與人工的保溫法之差別檢討

身涼

「良人因何棄我、只因身體寒冷愛情大減、此爲百分之九十之事實」因身涼而夫妻不和之事、何堪詳言又據專門醫師談稱、婦人患寒症、別婦科一切病症、即隨之發生、青黃之面、寒冷之體寡歡之顏、倦困之身、怎能獲得夫妻樂趣、人生幸福乎、

冷性

欲除冷性寒症、有二法如次一爲服用中將湯、則血活體健、一爲服用中將湯炕爐熱水帶等物、只求一時之熱、行動不但不便、而火熱由外攻入身中、身體易表、且偶一離火、則即患感冒、而寒症仍不能去、

中將

湯、一經服用、則使體內血溫、由內向外發暖、不怕朝霜暮雪、可任意健步道上且一切寒冷病可除、此爲生理的保溫法至於一切暖氣等設備、亦爲人工的保溫法近之稍暖而離之寒矣、

昔日

朝詳人參、有發溫助元之奇旋、但有人不信其說後經科學家試驗、已證明人參等植物有發暖治病之效、中將湯、亦不弱於人參、且爲貴重植物炮製者、雜治婦症月經等病、屢有奇驗、可爲代表的皇漢藥

冬季

貴婦人等、希用此代表的皇漢藥勝於西式各藥百倍、西洋之效力焉能達到全身及足下、然中將湯實能治一切寒病婦科病、藥力到足部、善治上開各病、活血生腦爲涵養體力之聖藥、用於冬季、効力更大、

中將湯專治
頭痛目眩、腰腿寒痛
氣虛氣喘、月經不調
下腹疾痛、神經衰弱
赤白帶下、神經縮亂
身體寒戰、生前產前
男女感冒、

（定價）

試服分	¥ .20
3日分	¥ .50
7日分	¥ 1.00
15日分	¥ 2.00
23日分	¥ 3.00
40日分	¥ 5.00
85日分	¥ 10.00

本舖 株式會社 津村順天堂
本店 [illegible]
支店 [illegible]

吉林專刊

李銘書題

第三一五一號

吉林支社 吉林市北大街一七一二號 電話三二一八一番

達成"大吉林市" 擴大市容收買民地 巴虎門外一帶限期遷移

吉林市之發展、年來無日不在突飛猛進中、故其模型目下已顯然具有擴大之勢、概當局爲達成"大吉林市"起見、爰於昨年度將附廓運花泡及巴虎外一帶、民有之土地房屋、業已收買若干、茲聞市署現又擬定於本年度、將巴虎門外、由舊玻璃工廠後以迄萬順香房、及恒昌香房之土地房屋、均予以收買、限當地居民、於三月一日、必須一律遷出、至於收買之價格、現已規定、頭等瓦房發給拆除費一百四十元、二三等房、爲七八十元不等、此外尙與每人損失費二元、刻該處住戶、正在準備遷移中云、

吉林市「糞」問題 不滿之聲充滿肆間

大糞風潮、當年以北京爲烈、近則奉天安東各大商埠亦時生波瀾、追至去年夏季以還、我吉林市因辦理之欠佳、亦發生此項難聞之臭問題、彼時對所管當局、頗有指責、煩言橫溢、不滿聲充滿肆間、雖經過將年、而故態依然、即以去年冬季、應繳第三四兩期分之淸潔費言之、東關朝陽門外窰坑一帶之住戶、多有未收到納稅通知書、而即下督促狀、加罰滯納金者、未見通知、焉能繳費、於不知覺中、竟遭滯納之處分、市民可謂冤至極矣、此事之起因、不悉爲當事者之過失、抑或另有其他之原因也、當局實應注意及之矣、

再一般市民對於糞尿淸除上有『口收費、不掃除』之煩言、實爲衛生上一大弊害、因之市民再難容忍、近有講求促進改善之對策云、

杉山科長逝去

吉林省公署土木廳管理科長、杉山虎太氏、因敗血症入院療養中、竟於六日午前七時逝去、享年四十二歲、一般同僚知好頗爲惋惜云、

双陽楡樹開講習會 省派教師主講

吉林省當下双陽、楡樹、德惠等縣、爲實施新學制、均相繼開催教員講習會、並紛紛向民生廳請求派遣教育科講師、惟聞省方以省立師中各校、刻正從事試驗新生、不日即將開學、殊爲忙迫、是以對多數縣分均予回絕、惟對双陽楡樹兩縣、新任師道學校敎諭何靄人前往、期間定爲十日至十五日之間、對各該縣之新教育方針、將有所開陳云、

吉林省以適材適所爲目標 教育人事異動 轉勤者居多約達五十名 退職者則僅四五人

吉林省公署民生廳、爲使教育機能强化、昨多曾有人事大異動之計畫、玆業得中央許可、玆於日昨已招集所屬分別發表矣、計學校長二十人中、主要更動者如下、師道學校長趙恭福(原吉師校長留任)第一國民高等學校長西盛造(原農業學校長留任)第二國民高等學校長唐恩祿(原工業校長留任)第三國民高等學校長張壽昌(原一中)新任、第四國民高等學校長莫崇文(原一中)新任吉林女子師範學校長(未定)女子國民高等學校長于化鯤(原女中留任)懷德國民高等學校長宋愼德楡樹國民高等學校長杜天健農安國民高等學校長程信德惠國民高等學校長叢紹章(以上五縣新任)原一中校長鄒海瀛轉勤民生廳任國民敎育科長、原二中學校長龜井文男轉任奉天女子國民高等學校長、此外敎諭並敎員調轉者在五十名左右、停職者僅女師中各校四五名云、

民聲 —選衡區長問題— 一市民

本市施行區町制案、現業經諸議會之贊同實現矣、惟此次實施之區制、揆其淵源遡由警察補助機構之保甲、改變爲行政之形態者、至其所負之使命、仍不外爲謀市政之發展也、故將來凡有行政、治安、兵事、經濟、衞生以及協和運動等根本問題應皆由此胚胎、其將來成績之良窳、亦均由玆育成也、但其制度之運用圓滑與否、實爲唯人是賴、諺云、"事在人爲"者、此之謂也、爰其首次區長以次人事之選衡頗爲重大、今者市署當於任命區長之前、先囑以協和會市本部推薦之、此事固毫無異論、但其選拔辦法之適否仍關能否把握有如徘徊歧路之民心、此不但爲協和運動之一試金石、尤其對於市政之將來、亦有鉅大之影響、知該本部既有諸議員、暨法院調停員推荐之二大困難經驗、其兩次之結果、與民衆繫有如何關聯、自省即可明瞭矣、故希當事者、務須基於暢達民意之宗旨、應加十二分愼重而選衡之、以使十四萬市民、決無失望及渙心之憾實爲幸禱之至云

滿鐵商事部積極 擴充石炭銷路 火石嶺煤進出北滿

年來因都市建設之發展、素以木柴稱廉之吉林市、將來亦需用燒煤矣、蓋由於水電之建設、柴之來源將有困難、於是柴枝價格將益暴漲、燃用猶不如煤之便利、故商民住戶近多有建煤爐者、煤之用量逐年增加、致輸入之煤、大有求過於供之勢、現據關係方面消息、刻下滿鐵商事部、對於吉省各縣煤礦之開發、極爲關心、鑑於九台縣火石嶺子地所產煤質純良、自有擴充產量之必要、故新創立『營城子煤礦公司』該公司之煤、現已大量出產進出於吉林、哈爾濱、新京德惠、双城、以及南北滿各地、日裝三十餘火車、頗受燃戶之歡迎、近又以十六萬元之增加投資、再擴大採煤能力並擬收買附近各小礦云、因之煤炭銷路日就寬廣、即

吉警廳取締不良飲料水

吉林警察廳衛生科、玆爲注重市民身體之健康、俾免發生疾疫起見、故刻特對於市內各商店、所售之麥酒汽水以及其他各種飲料、其品質是否純良、咸皆加以檢查尤其檢查之際、非常嚴格、決不輕忽、凡發見有腐敗不合於衛生者、即行予以取締嚴禁售賣云、

德國 補爾精 滋補健壯 戒煙奇葯 返老還童
補爾精說明書免費贈送函索即寄
遠東總經理 阿葛公司謹啓
哈爾濱道裡中央大街即外國七道街拐角八四號電話六八九七號(即中國十一・十二道街斜對面)
奉天市商埠大馬路三馬路路西 總代理店 中西大藥房 電話(二)一七一八番

注意
敬啓者 今爲推銷貨物起見 特將所存各種皮 綿大氅 呢絨皮張 及防寒用品 綢緞布疋 一律廉價出售 如蒙高軒蒞臨 則做無任感荷
福豐號貨店謹啓
新京驛吉野町四丁目十九番地
電話(3)三七四〇 六二四六 總號哈爾濱道裡新城大街

長嶺縣福厚湧對衆股東緊要聲明
逕啓者前因本號外債 催索甚緊不容再緩曾分函並登報端請衆股東於康德五年一月二十五日以前指示辦法 詎屆期杳無消息本經理爲清理外債 以卸責任計不得不將本號所有現存貨物舖墊全部動產 及不動產計價統盤讓渡於債權人以作抵債之方法查本號所有負債(即原股本以及欠外貨款本利幷來往等項)共爲貳拾八萬一千九百二十七圓七角五分而本號所有資產 即現存舖墊貨物全部動產及不動產共計爲拾六萬零五百零二圓一角七分 核計共虧累拾二萬一千四百二十五圓五角八分 除股本十萬零三千六百圓賠淨外如以產抵償 尙虧一萬七千八百二十五圓五角八分之數亦即祇得請求各債權人等分攤讓免作爲兩淸以上辦法本經理未便擅專除通函各股東報告 外並登報端限於康德五年二月二十日以前如各股東仍無具體償債辦法 即認爲默示同意特此聲明
康德五年二月一日
長嶺縣福厚湧經理 單文斌 徐心一 謹啓

聲明聘請常年法律顧問
玆聘大律師趙守和爲本號常年法律顧問嗣後所有關於本號一切法律關係悉由趙大律師依法保障之
長嶺縣福厚湧經理 單文斌 徐心一 謹啓
本律師現受長嶺縣福厚湧聘爲常年法律顧問嗣後所有關於該號一切法律關係由本律師依法保障之
律師趙守和謹啓 奉天小西關小樂王廟胡同卌四號

農安縣公署佈告 農總第五七號

爲佈告事案查縣公署職員之增加新職員之必要特按左記各項招考恐未週知合行布告此佈

計開

一、考取名額 科員若干名僱員若干名臨時僱員十名
一、投考資格 高初級中學卒業或高級小學卒業及有同等學力者年齡十八歲以上三十五歲以下滿洲國男子爲合格
一、報名地點 農安縣公署庶務股
一、報名手續 報名時須交卒業證書及親筆履歷書(貼最近四寸免冠照片)一份
一、報名截止期 自康德五年二月三日起至同年二月九日止
一、考試地點 縣公署內
一、考試時日 康德五年二月十日午前九時(即舊曆正月十一日)
一、考試科目 一、國文(包含建國精神及公文程式)二、算術(包含珠算)三常識四口試及人物檢查
一、考取後待遇 月俸二〇圓以上
一、考試揭示 農安縣公署附前揭示
一、考試備品 鋼筆墨水鉛筆小刀象皮而外其他物品概不准携帶場內

康德五年一月一日 農安縣長 梁學貴

新京 中央日語學院 招生

額數	插班生五十名 新生一百二十名
性別	男女兼收
年齡	十四歲以上二十五歲以下
資格	高小卒業者或有同等學力者
學科	日文 日語 國文 數學 日本地理 翻譯 日本歷史 作文 珠算 簿記 體育
授業時間	每週三十六小時
卒業	初級一年中級一年高級一年計三年
考試科目	日語 國文 算術 口試 身體檢查 插班生加考
報名日期	康德五年二月十日截止
考試日期	康德五年二月十二日
開學日期	康德五年二月十五日
報名手續	填寫入學志願書報名費一元最近二寸像片二張一併繳納
宿舍	備有男女宿舍
注意事項	函索簡章附四份郵票即寄 校址 二道河子安樂大馬路

迺羣齒科醫院
逕啓者鄙院改修之新樓現已竣工、今已搬回舊址、照不應診請駕光臨方知言之常謬也
(診察無料)
治療時間 由上午九點起至下午七點止 急速症隨時
新京大馬路郵政局正對門
院長于廼羣
電話(二)二五五八番

東聚興軍衣莊
廣告 協和服 專門做家
自運大宗材料、研究工料堅牢、定價特別低廉、管保適宜君意、務希各界速做、萬莫錯過良機、附設針織工廠、各種物品便宜、
新京三四馬路中間路西 義和大藥房隔壁 電話二一二五四七番

接兌聲明
啓者新京特別市東三馬路龍海樓飯店及各股東經理不欲進行於康德五年一月廿九日將該號所有舖墊傢俱及一切貨物等項全盤兌歸史鳳翔劉天恩等接開龍海樓翔記飯店另行改組照舊營業以前龍海樓所辦之債務債權及應擊作保等事此後槪不負責恐未週知特此登報聲明
新京東三馬路龍海樓翔記飯店 新股東 史鳳翔 劉天恩 等同啓

新式簿記招通信學員
人非有專門的學術不易在社會上立足欲學急於需要之事門學術又因維持現在的環境和職務而又不能離身惟有投入本會函授部 學得新式簿記爲最好良機因爲通信教授第一不拘時間第二不曠正業詳細章程請附郵票四分寄交新京中央郵政局私書函箱第八四號本會收即寄(通信時務將回信地址詳細寫明)
駐京大連銀行簿記講習會函授部啓

日新診療所
內外科。花柳科。物理療法科。
醫師 經恩溥
場所・新京市東三馬路路北 出張所・新京老市場內西北角

黑田法律事務所
日滿民刑事訴訟、顧問、鑑定 對於官廳請呈之事特許商標註冊呈請
律師 黑田實 日本律士
朝日通三十三番地(由日本橋往南再稍往西拐即可) 電話三一五四四九番

失照聲明
啓者敝於康德三年領得淸字省照一張第一二二〇五號計地七垧一畝三分坐落永吉縣八區三家子四至東至毛道 南至大道北至谷廼符 西至谷廼符 買主界石 於康德四年二月間 因患精神病將該照遺失除請縣署補發外特此聲明作廢 張百康啓

滿洲大旅社
房價廉！房間好！交通利便？招待週到？裝設完善？最優良？又公道？
新京大馬路◎三四馬路中間 電話(二)二五〇五番

馬二琴創製調經甘露飲減價廣告
◎適應症列左
一、乾血勞病 二、行經腹痛 三、經行過多 四、經期過少 五、經期趕前 六、經期錯後 七、赤白帶下 八、腰腿癆痛 九、老婦行經 十、心跳失眠 十一、乳汁不足 十二、室如經閉 十三、經行醒臭 十四、經漏不止 十五、枯瘦萎黃 十六、子宮潰瘍
自一月二十日起以一個月爲期每瓶七角無打七元外埠購者郵費每打兩元每半打壹元五角奉天市大南關大街路東奉兩堂發行

本報啓事
本報天津支局記者紳本信男早已辭職與本報完全脫離關係此後該人行動與本報無關特此聲明
大同報社啓

新民戲院 一月九日
安桂芳 紅梅閣
王文娟 洛陽才子
孫玉樓 蓋玉亭 四杰村
張春山 丑表功
翔春燕 花美春 周又宸 李秋波 臨江驛
劉瑞軒 韓少芳 毓景山 打登州
晚場 全班合演 三本彭公案
花美春 玉堂春
李秋波 韓少芳 樊永在 受禪台

新京東五馬路電話(二)一一五四
今天兩大貢獻
首次來京 初八日 初九日 初十日 十一日 放映四天
聯華影片公司出品 全部對白歌唱有聲
春到人間
桃李花開爭放艷 春水無情空自流 强作歡顏求觀笑 柔弱孤女亦堪憐
陳燕燕 梅熹 尙冠武 周文珠 韓蘭根 劉繼羣 主演
同時合演 前台與後台
片中插有 王春堂 霸王別姬 空城計
下期放映 夜來香

新京東三馬路電話(二)三〇〇五番
今日開演 聯華影業公司出品
漁光曲
主演 王人美 韓蘭根
日期 二日 九日 十日 十一日
票價 樓上樓下一律兩角
下期演 聯華影業公司出品 迷途的羔羊 主演 陳娟娟 黎灼灼

西五馬路永春路電話(二)三四七六番
(今日開演)
明星公司偉大出品 一至二十 神怪武俠 離奇連集 萬片之王
九集 紅蓮寺
=明星公司全體明星一同合演=
包羅萬象……變化無窮
下期接映 十集 火燒紅蓮寺

今日放演 初八日 初九日 初十日 三天
電話二・二六八四
明星公司最高峯的全部對白有聲偵探片王
金鋼鑽
大偵探思想敏捷……心驚肉跳
陰謀派詭計多端……駭極欲呼
王徵信 顧蘭君 謝雲卿 孫敏 尤光照 主演
票價樓下一角
十一日上演 桃花扇 金燄 胡萍 主演

一粒三百米
一角五分

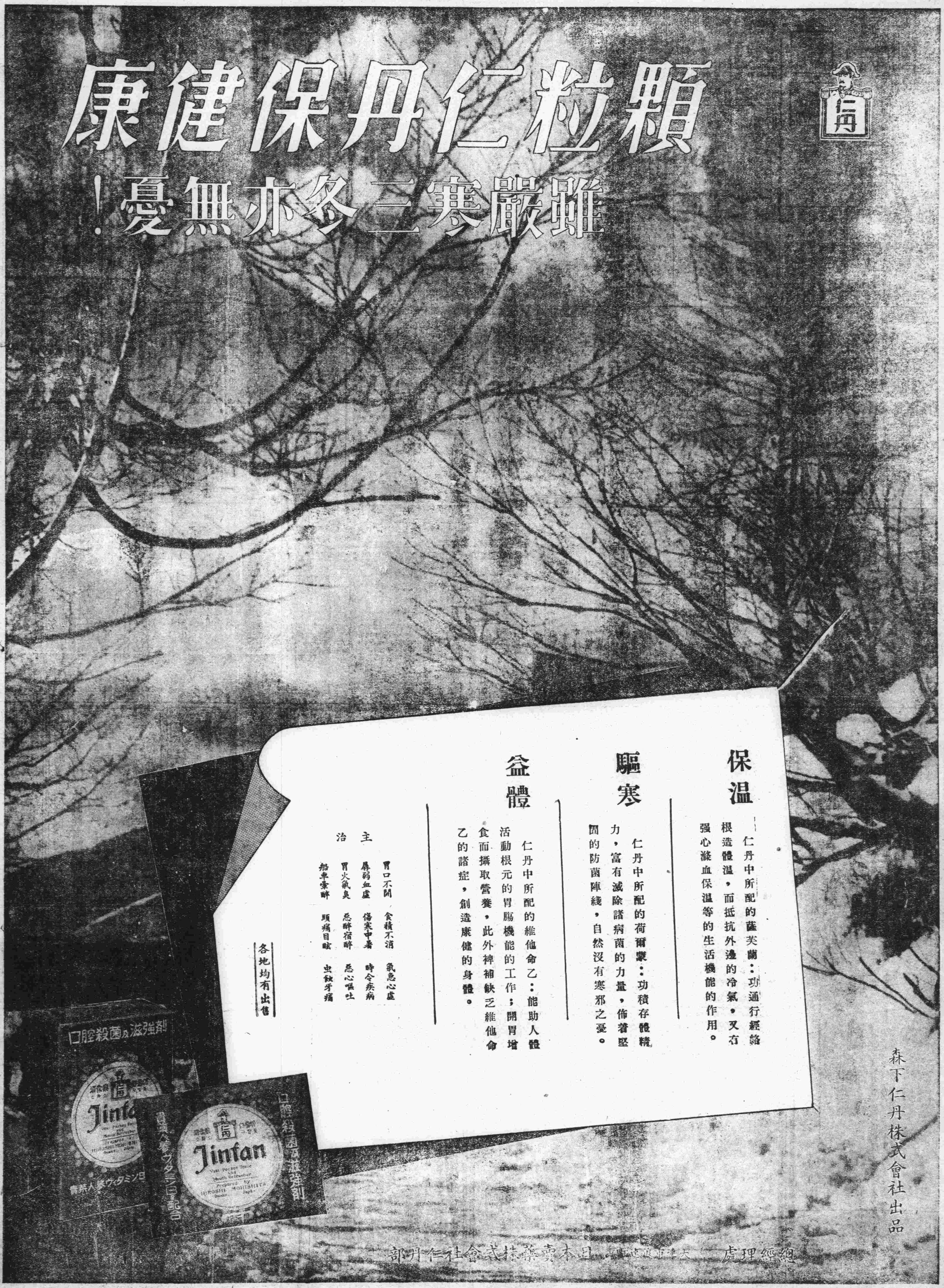
顆粒仁丹保健康
雖嚴寒三冬亦無憂！
仁丹
保温
仁丹中所配的蔭芙蘭：功通行經絡根造體温，而抵抗外邊的冷氣，又有强心滌血保温等的生活機能的作用。
驅寒
仁丹中所配的荷爾蒙：功積存體精力，富有滅除諸病菌的力量，佈着堅固的防菌陣綫，自然沒有寒邪之憂。
益體
仁丹中所配的維他命乙：能助人體活動根元的胃腸機能的工作；開胃增食而攝取營養，此外裨補缺乏維他命乙的諸症，創造康健的身體。
主治
胃口不開 食積不消 氣急心虛
孱弱血虛 傷寒中暑 時令疾病
胃火氣臭 惡醉宿醉 惡心嘔吐
船車暈醉 頭痛目眩 虫蝕牙痛
各地均有出售
口腔殺菌及滋強劑
Jinfan
Jinfan
口腔殺菌及滋強劑
森下仁丹株式會社出品
總經理處 大連市浪速町 日本賣藥株式會社仁丹部